



BOLU ABANT İZZET BAYSAL ÜNİVERSİTESİ

2022 Yılı Yatırım Programı İzleme ve Değerlendirme Raporu



Mart 2023

1. Genel Deęerlendirme:

Kuruluşun Yatırımlarını Finansman Kaynakları:

5018 sayılı Kamu Mali Yönetimi ve Kontrol Kanunu gereęi özel bütçeli idare olan Üniversitemizin yatırımlarını finansman kaynakları; hazine yardımı, öz gelirler (döner sermaye gelirlerinden aktarılan bilimsel araştırma proje gelirleri), Döner Sermaye İşletmesi gelirleri ve hibelerdir.

Kuruluşun Mevcut Üretim / Hizmet Kapasitesi:

Bolu Abant İzzet Baysal Üniversitesi, Gököy ve şehir kampüsleri ile Mudurnu, Mengen, Gerede, Yeniçaęa ve Seben ilçelerinde bulunan kampüslerde olmak üzere toplam 1 enstitü, 16 fakülte, 1 yüksekokul, 8 meslek yüksekokulu, 17 uygulama ve araştırma merkezi ve Rektörlüğe baęlı birimleriyle faaliyetlerini sürdürmektedir. Üniversitemizin taşınmazlarına ait veriler ile mevcut derslik, laboratuvar ve atölye sayıları ile öğrenci sayıları 2022 yılı sonu itibarıyla ařaęıdaki tablolarda gösterilmiştir.

Üniversitemizin Yerleşke Verileri (Taşınmazlar)

Bina Adı	Kapalı Alan (m ²)	Oturum Alanları (m ²)	Toplam Alan (m ²)
Fen Edebiyat Fakültesi	15.300	4.370	3.215.540,95
Fen Edebiyat Fakültesi Laboratuvarları	8.900	2.225	
İktisadi ve İdari Bilimler Fakültesi	15.300	4.370	
Eęitim Fakültesi	16.260	4.645	
Spor Bilimleri Fakültesi	3.890	2.630	
Rektörlük İdari Birimler Binası	7.500	1.700	
Öğrenci Yurdu (2 Blok)	22.400	3.730	
Lojmanlar (7 Blok)	16.726	3.170	
17 Daireli Lojman (Kardelen)	1.270	436	
Ahşap Çok Amaçlı Salon ve Toplantı Binası (Kütük Ev)	566	403	
Personel ve Öğrenci Yemekhanesi	2.735	1.880	
Sosyal Tesis Binası	3.370	635	
Kültür Merkezi	8.420	2.320	
Isı Merkezi	1.110	975	
Cami	520	520	
Bilgi İşlem ve Dokümantasyon Merkezi	3.600	843	
Saęlık Araştırma ve Uygulama Hastanesi	33.226	6.000	
Isı Merkezi ve Hayvan Laboratuvarı	2.508	835	
Tıp Fakültesi Morfoloji Binası	13.419	3.350	
Araştırma Uygulama Hastanesi Kafeterya Binası	370	370	
Saęlık Bilimleri Fakültesi B Blok	3.279	1.400	
Kapalı Spor Salonu (Spor Bilimleri Fakültesi)	3.720	2.380	
Sosyal Aktivite Merkezi	4.190	2.190	
Mimarlık Fakültesi	8.412	2.180	
Saęlık Bilimleri Fakültesi A Blok	3.000	1.376	
Yabancı Diller Yüksekokulu	6.378	1.480	
Yarı Olimpik Yüzme Havuzu	3.453	1.715	
Fitness Salonu	417	417	
Öğrenci Toplulukları Binası (Eski Prefabrik Kreş)	278	278	
Tıbbi Atık Deposu (Tıp Fakültesi)	60	60	
Pissu Arıtma Tesisi (Tıp Fakültesi)	240	240	
Trafo Binaları (7 Adet) (6'sı 80 m ² , 1'i 100 m ²)	580	580	
Güzel Sanatlar Fakültesi	11.500	2.450	
Kongre Merkezi	8.106	2.970	
Okul Öncesi Eęitimi Uygulama ve Araştırma Merkezi	1.500	1.500	
Öğrenci Bekleme Salonu	55	55	
Cami Ek Bina	225	225	
Yemekhane Binası	3.700	1.210	
Merkezi Laboratuvar Binası	3.320	1.060	
Diş Hekimliği Fakültesi	18.850	4.950	
İlahiyat Fakültesi	6.080	1.517	
Nükleer Radyasyon Dedek. Uygulama ve Araş. Merkezi	590	485	
Trafo Binası (Diş Hekimliği Fakültesi)	90	90	
Mühendislik Fakültesi	13.250	3.870	

Çok Amaçlı Spor Salonu (Spor Bilimleri Fakültesi)	2.000	1.250	
Lojmanlar 162 Daire (TOKİ)	14.385	2.202	
Ali Ericek Tatbikat Camii	4.750	1.500	
Tuz Deposu	140	140	
Garaj	372	372	
Rektörlük Binası	4.050	1.075	
Mehmet Tanrıkulu Sağlık Hizmetleri Meslek Yüksekokulu	3.165	805	
Ziraat Fakültesi	19.450	4.740	
Nürdam Ek Bina	867	330	
Acil Ek Bina	870	870	
Yaşam Merkezi (830 m2 Teras)	4.819	2.084	
Kütüphane ve Dokümantasyon Daire Başkanlığı Binası	14.110	3.000	
Mantı Evi (35 m2 Teras)	140	140	
BESYO Cafe	160	119	
Morfoloji Ek Bina	11.730	2.371	
İ.B. KAMPÜSÜ TOPLAM	359.671	101.083	
Bolu Meslek Yüksekokulu (A Blok)	4.604	1.750	55.753,00
Bolu Meslek Yüksekokulu Ek Bina (B Blok)	2.445	1.510	
Bolu Meslek Yüksekokulu Kafeterya ve Yemekhane (C Blok)	2.590	1.295	
Bolu Meslek Yüksekokulu Spor Salonu (D Blok)	928	928	
Bolu Meslek Yüksekokulu Çok Amaçlı Prefabrik Bina	145	145	
ŞEHİR KAMPÜSÜ TOPLAM	10.712	5.628	
Gerede Meslek Yüksekokulu	7.500	2.100	64.599,15
Gerede Meslek Yüksekokulu Uygulama Atölyeleri	1.620	1.210	
Gerede Meslek Yüksekokulu Spor Salonu	1.100	1.100	
Trafo Binası	80	80	
Gerede Uygulamalı Bilimler Fakültesi	8.000	1.800	
GEREDE KAMPÜSÜ TOPLAM	18.300	6.290	
Seben İzzet Baysal Meslek Yüksekokulu (Eski Bina)	560	336	21.732,08
Seben İzzet Baysal Meslek Yüksekokulu (Yeni Bina)	2.484	1.067	
Seben Lojman	516	172	
Seben Öğrenci Yurdu	4.400	880	
SEBEN KAMPÜSÜ TOPLAM	7.960	2.455	
Mengen Meslek Yüksekokulu Yurt (3 Katlı)	1.560	475	36.614,07
Mengen Meslek Yüksekokulu Derslik ve İdari Bina	1.920	640	
Uygulama Atölyesi	830	830	
Yemekhane Binası	300	300	
Spor Salonu	1.750	1.320	
Çok Amaçlı Salon ve Lojman Binası	650	333	
Turizm Fak. Gastronomi ve Mutfak San.Böl. Binası (A Blok)	3.989	1.307	
Mengen Meslek Yüksekokulu Aşçılık Bölümü Binası (B Blok)	3.545	1.148	
Ara Geçiş Alanı (C Blok)	628	628	
Sosyal Tesis Binası (D Blok)	2.817	1.432	
MENGEN KAMPÜSÜ TOPLAM	17.989	8.413	
Mudurnu Süreyya Astarıcı Meslek Yüksekokulu	1.200	400	15.096,25
İdari Bina	880	287	
Kümes	480	480	
Yemekhane	608	608	
MUDURNU KAMPÜSÜ TOPLAM	3.168	1.775	
Yeniçağa Yaşar Çelik Meslek Yüksekokulu	4.500	1.875	10.050,00
YENİÇAĞA KAMPÜSÜ TOPLAM	4.500	1.875	
Tekmer Alanı- Depolar (3 Hangar)	1.300	1.300	6.841,44
Sergi ve Müze Salonu (Gülezer Konağı)	730	240	615,00
İzzet Baysal Fizik Tedavi ve Rehabilitasyon Hastanesi	12.495	3.140	26.315,00
Kalıcı Konutlar Lojmanları (27 adet)	2.640	2.640	
Bolu Teknik Bilimler Meslek YO. (Elginkan Vakfı)	2.000	850	17.154,00
DİĞER KAMPÜSLER TOPLAMI	19.165	8.170	50.925,44
TOPLAM YERLEŞİM ALANI	441.465	135.689	3.470.310,94

Kaynak: Yapı İşleri ve Teknik Daire Başkanlığı verileridir.

Birimlerdeki Derslik, Laboratuvar ve Atölye Sayıları ile Öğrenci Sayıları

Birim Adı	Derslik Sayısı (Adet)	Lab. ve Atölye Sayısı (Adet)	Öğrenci Sayısı
Eğitim Fakültesi	91 (38'i bireysel derslik)	10	2847
Fen Edebiyat Fakültesi	41	74	3005
İktisadi ve İdari Bilimler Fakültesi	35	3	3235
İzzet Baysal Tıp Fakültesi	16	34	1140
Morfoloji Ek Binası	27	24	
Mimarlık Fakültesi	20	28	479
Mühendislik Fakültesi	30	57	1788
Diş Hekimliği Fakültesi	5	0	624
Güzel Sanatlar Fakültesi	46	27	285
İlahiyat Fakültesi	19	0	1993
Ziraat Fakültesi	47	68	569
İletişim Fakültesi (Ziraat Fakültesi binasında)	-	-	1570
Spor Bilimleri Fakültesi	13	2	893
Sağlık Bilimleri Fakültesi (A, B, C Blok)	26	11	1356
Gerede Uygulamalı Bilimler Fakültesi	15	2	811
Turizm Fakültesi (Mengen Kampüsü)	13	2	734
Yabancı Diller Yüksekokulu	33	2	280
Bolu Meslek Yüksekokulu	28	7	1882
Bolu Teknik Bilimler MYO (Elginkan Vakfı)	6	3	1530
Gerede Meslek Yüksekokulu	26	17	1443
Mudurnu Süreyya Astarıcı Meslek Yüksekokulu	17	7	634
Yeniçağa Yaşar Çelik Meslek Yüksekokulu	7	5	490
Seben İzzet Baysal Meslek Yüksekokulu	8	1	402
Mehmet Tanrıkulu Sağlık Hizmetleri MYO	8	3	709
Lisansüstü Eğitim Enstitüsü (Ziraat Fakültesi binasında)	-	-	2823
Mengen MYO Gastronomi ve Mutfak Sanatları Bölümü Eğt. Binası (A Blok Yeni Kampüs)	4	5	227
Aşçılık Prog. Eğt. Binası (B Blok Yeni Kampüs)	6	5	
Ara Geçiş Alanı (C Blok Yeni Kampüs)	-	-	-
Sosyal Tesis Binası (D Blok Yeni Kampüs)	-	-	-
Isı Merkezi Kapasitesi : 12.000.000 kcal/h Tıp Fakültesi Isı Merkezi Kapasitesi : 9.000.000 kcal/h Su Deposu Kapasitesi : 5.000 ton			

Kaynak: Yapı İşleri ve Teknik Daire Başkanlığı verileridir.

Ayrıca Üniversitemiz yatırım programında yer alan projelere ek olarak bağış yoluyla yapılan;

- Mengen İzzet Baysal Aşçılık ve Gastronomi Eğitim Kampüsü inşaatı tamamlanmış olup geçici kabulü yapılarak teslim alınmıştır.
- Hukuk Fakültesi inşaatı alt yapı çalışmalarına devam edilmiş olup geçici kabule hazır hale getirilmektedir.
- İlahiyat Fakültesi ek bina için uygulama proje çizimi ve yaklaşık maliyet çalışmaları tamamlanmış olup bağışçısı tarafından yüklenici belirleme aşamasındadır.
- Yapımına başlanan Gerede Uygulamalı Bilimler Fakültesi ek binanın sözleşmesi fesih edilmiş olup 2023 yılında yeniden ihale edilmesi planlanmaktadır.

2022 Yılı Yatırım Uygulamaları:

Üniversitemizin 2022 yılı yatırım programı kapsamındaki yatırım projeleri, ilgili mevzuat hükümleri çerçevesinde uygulanmıştır. Sektörel bazda her bir yatırım projesinin program ödeneği, yıl içinde ihtiyaca göre gerçekleştirilen revize ödeneği, yıl sonundaki toplam harcamaları ile nakdi gerçekleşme oranları aşağıdaki tabloda verilmiştir.

Sektör	Projeler	2022 Yılı Ödenek (TL)		2022 Yılı Nakdi Gerçekleşme (TL)	Nakdi Gerç. Oranı %		
		Program Ödenek	Revize Ödenek		Prog. Öd. Göre	Revize Öd. Göre	
Eğitim	Çeşitli Ünitelerin Etüt Projesi	200.000,00	0,00	0,00	0,00	0,00	
	Derslik ve Merkezi Birimler	18.000.000,00	2.885.000,00	2.883.836,60	16,0	100,0	
	Kampüs Altyapısı	3.950.000,00	9.406.000,00	9.405.999,76	238,1	100,0	
	Muhtelif İşler	Makine-Teçhizat	4.100.000,00	27.993.500,00	27.792.467,98	694,8	99,3
		Bilgi ve İletişim Tek.	400.000,00	1.109.500,00	1.093.460,54	273,4	98,6
		Menkul Mal. B.O.	0,00	415.000,00	407.040,56	-	98,1
		Gayrimenkul B.O.	1.000.000,00	4.314.000,00	4.303.987,27	434,8	100,0
	Muhtelif İşler Toplamı	5.500.000,00	33.832.000,00	33.596.956,35	610,9	99,3	
	Yayın Alımı	2.000.000,00	2.500.000,00	2.499.818,19	125,0	100,0	
	Üniversite Bilgi Yönetim Sistemi	350.000,00	350.000,00	339.840,00	97,1	97,1	
Açık ve Kapalı Spor Tesisleri	500.000,00	1.000,00	0,00	0,00	0,00		
Eğitim Sektörü Toplamı	30.500.000,00	48.974.000,00	48.726.450,90	159,8	99,5		
Sağlık	Muhtelif İşler	Makine-Teçhizat	1.200.000,00	2.465.000,00	2.464.998,10	205,4	100,0
		Büyük Onarım	100.000,00	450.000,00	434.644,72	434,6	96,6
		Döner Sermaye	585.000,00	585.000,00	0,00	0,0	0,0
Sağlık Sektörü Toplamı	1.885.000,00	3.500.000,00	2.899.642,82	153,8	82,8		
DKH-Sosyal Tek. Araş.	Nükleer Radyasyon Dedektörleri Araştırma Altyapısının Güçlendirilmesi	722.000,00	722.000,00	722.000,00	100,0	100,0	
	Rektörlük Bilimsel Araştırma Projeleri	351.000,00	351.000,00	351.000,00	100,0	100,0	
	Teknolojik Araştırma Toplamı	1.073.000,00	1.073.000,00	1.073.000,00	100,0	100,0	
Genel Toplam	33.458.000,00	53.547.000,00	52.699.093,72	157,5	98,4		

5018 sayılı Kamu Mali Yönetimi ve Kontrol Kanununun 20. ve 35. maddeleri, 2022 yılı Merkezi Yönetim Bütçe Kanunu ile Bütçe Uygulama Tebliğlerinde belirtilen usul ve esaslara göre 2022 yılında uygulamada ortaya çıkan ihtiyaca göre yatırım programı ödeneklerinde; projeler arası ödenek aktarma, likit karşılığı ödenek kaydı, gelir fazlası karşılığı ödenek kaydı ve yatırımları hızlandırma ödeneğinden aktarma işlemleri gerçekleştirilmiştir. Böylece Üniversitemizin 2022 yılı yatırım programı başlangıç ödeneği (Döner Sermaye İşletmesi gelirlerinden karşılanmak üzere bütçede yer alan 585.000 TL dahil) **33.458.000,00 TL** iken revize ödenek **53.547.000,00 TL**'ye çıkmıştır. Bu ödeneğin **52.699.093,72 TL**'si harcanmış olup, böylece program ödeneğe göre **%157,5** oranında, revize ödeneğe göre de **%98,4** oranında nakdi gerçekleşme sağlanmıştır.

Sektörel bazda nakdi gerçekleşme oranlarına bakıldığında;

Eđitim sektöründe;

Yıl içinde yürütölen faaliyetlere raporun ilgili bölümlerinde proje bazında ve ilgili birim bazında ayrıntılı olarak yer verilmiştir. Yukarıdaki tablodan da göröldüğü üzere her bir projenin gerçekteşme oranları farklılıklar gösteren eğitim sektörünün toplamda nakdi gerçekteşme oranı, program ödeneğıe göre **%159,8**, revize ödeneğıe göre ise **%99,5** olmuştur.

Sađlık sektöründe;

Muhtelif İşler Projesi kapsamında Diş Hekimliği Faköltesinin makine ve teçhizat alımı ile büyük onarım işleri için ayrılan özel bütçe ödeneğinden ayrıntısı raporun ikinci kısmında verilen çeşitli tıbbi cihaz, büro malzemesi ve demirbaş malzeme ihtiyaçları karşılanmış, büyük onarım için harcamalar yapılmıştır. Böylece özel bütçe ödeneğinden, program ödeneğıe göre **%223,1** oranında, revize ödeneğıe göre de **%99,5** oranında nakdi gerçekteşme sağlanmış. Ancak, bu proje için Döner Sermaye İşletmesi gelirlerinden karşılanmak üzere bütçede yer alan 585.000 TL ödenekten herhangi bir harcama yapılmadığından toplamda nakdi gerçekteşme oranı, program ödeneğıe göre **%153,8**, revize ödeneğıe göre ise **%82,8** olmuştur.

Teknolojik Araştırma sektöründe;

-Nükleer Radyasyon Dedektörleri Araştırma Altyapısının Güçlendirilmesi Projesine ait 722.000,00 TL bütçe ödeneğinin tamamı proje özel hesaplarına aktarıldığından nakdi gerçekteşme oranları tabloda **%100** olarak yer almaktadır. Ancak, BAP Koordinatörlüğünce bu proje kapsamında yürütölen faaliyetler için 2022 yılında çeşitli makine ve teçhizat, sarf malzeme ve hizmet alımı olmak üzere toplam 709.254,66 TL harcama gerçekteştirilmiştir.

-Rektörlük Bilimsel Araştırma Projelerine ait 351.000 TL bütçe ödeneğinin tamamı proje özel hesaplarına aktarıldığından nakdi gerçekteşme oranları tabloda **%100** olarak yer almaktadır. 2022 yılında BAP kapsamında toplam 47 adet proje desteklenmiştir. Rektörlük Bilimsel Araştırma Projeleri ödeneğı ile Üniversitemizin birimlerine ait BAP Projeleri kapsamında laboratuvarların AR-GE alt yapısını güçlendirecek laboratuvar malzemeleri satın alınmıştır.

Böylece tablodan da göröldüğü üzere teknolojik araştırma sektöründe **%100** oranında gerçekteşme sağlanmıştır.

2022 yılı yatırımlarının sektörel bazda bütçe gerçekteşmeleri aşağıdaki grafikte gösterilmiştir.

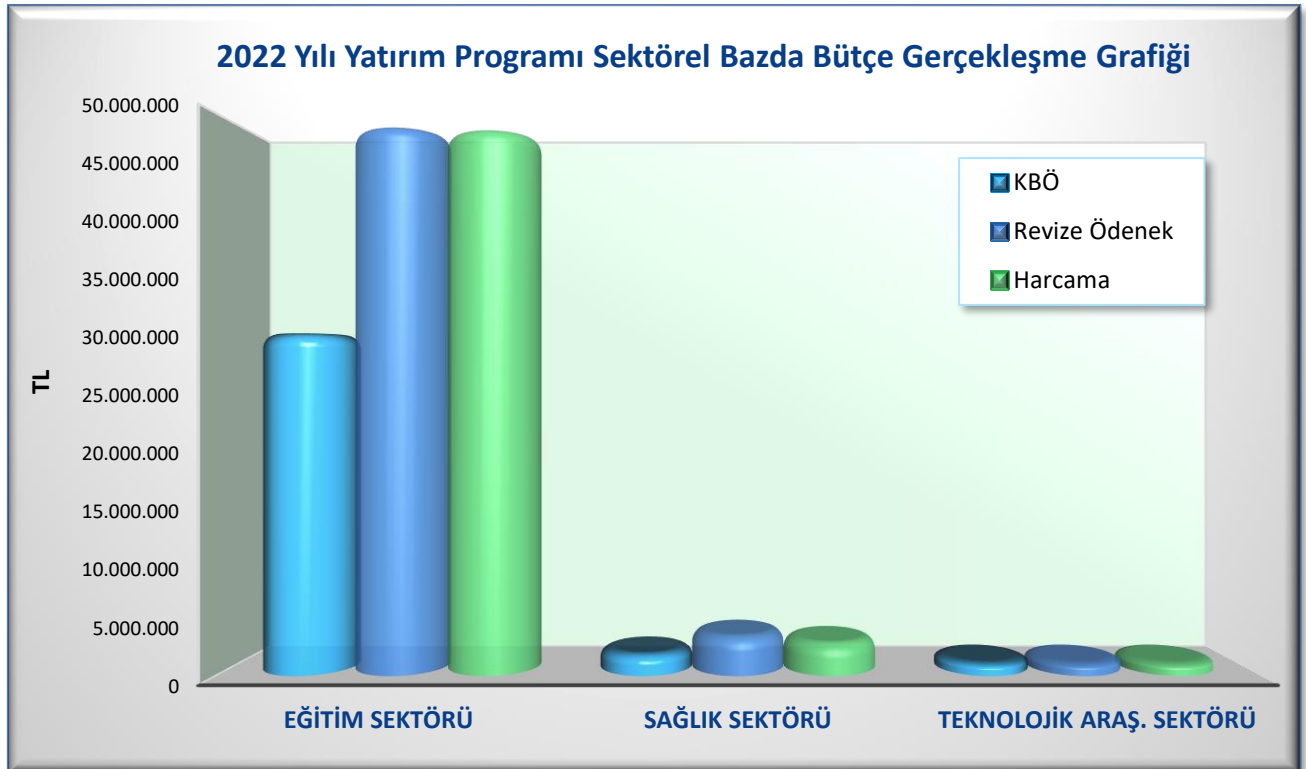

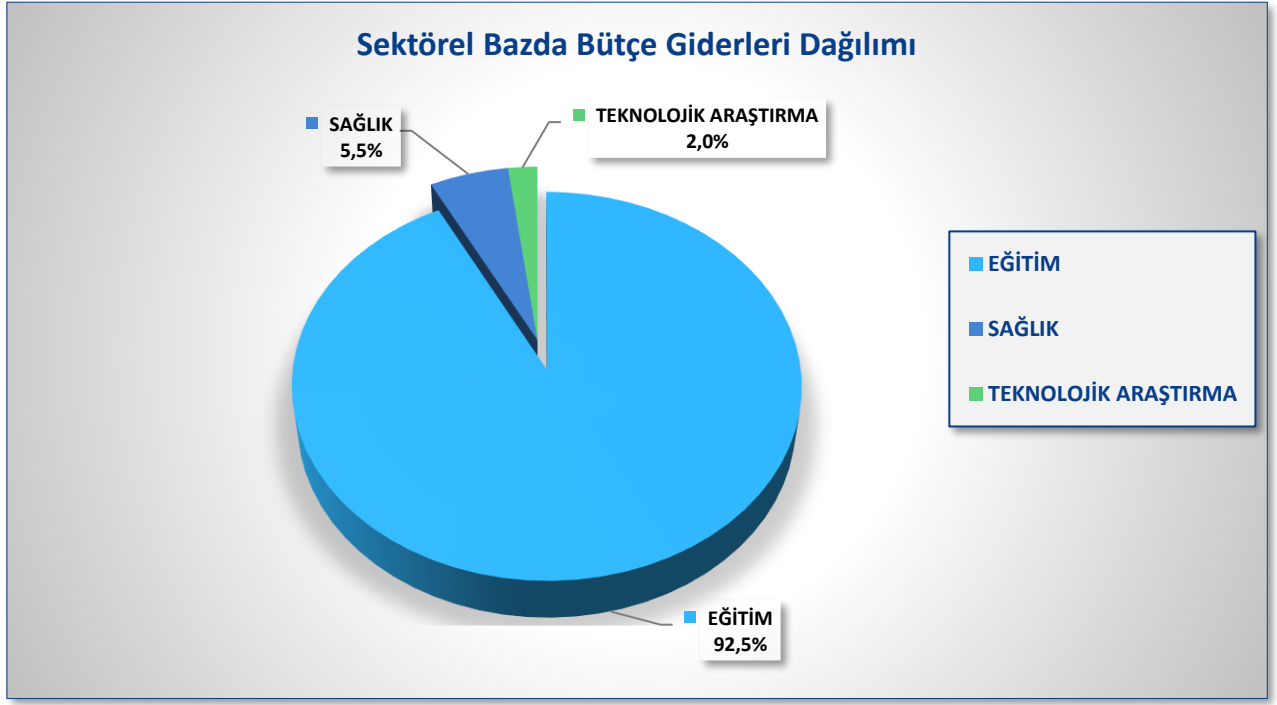

2. 2022 Yılı Proje Uygulamaları:

Kamu Yatırım Projeleri:

2022 yılı yatırım programında yer alan toplam **10 proje** ile ilgili yapılan uygulamalar her bir proje için ayrı ayrı aşağıda belirtilmiştir.

1. Proje No	: 2022H03-186256
Proje Adı	: Çeşitli Ünitelerin Etüt Projesi
2022 yılı Program Öd.	: 200.000,00 TL.
2022 yılı Revize Öd.	: 0,00 TL.
2022 yılı Harcaması	: 0,00 TL.
Nakdi Gerçekleşme	: 0,00 TL.
Uygulama Sonuçları	: Çeşitli Ünitelerin Etüt Projesininin 2022 yılı ödeneği olan 200.000 TL'nin tamamı eğitim sektöründeki muhtelif işler projesine aktarılmıştır.

2. Proje No	: 2005H03-732
Proje Adı	: Derslik ve Merkezi Birimler
2022 yılı Program Öd.	: 18.000.000,00 TL.
2022 yılı Revize Öd.	: 2.885.000,00 TL.
2022 yılı Harcaması	: 2.883.836,60 TL.
Nakdi Gerçekleşme	: %100
Fiziki Gerçekleşme	: %13
Uygulama Sonuçları	: Derslik ve Merkezi Birimler Projesi kapsamında 2021 yılında yapımına başlanan Merkezi Derslik Binası inşaatının A, B, C ve F blokları temel betonarme imalatları tamamlanmış, D, E ve G blokları temel yalıtımları koruma betonları yapılmıştır. Mayıs 2022 sonu itibariyle 2.883.837 TL harcanan ihale, 13.05.2022 tarihli ve 31834 sayılı Resmi gazetede yayımlanan "4735 Sayılı Kamu İhale Sözleşmeleri Kanununun Geçici 6 ncı Maddesinin Uygulanmasına İlişkin Esaslar" kapsamında yüklenicinin başvurusu üzerine feshedilip tasfiye edilmiştir. Böylece 2022 yılı ödeneği olan 18.000.000 TL'nin 15.115.000 TL'si diğer projelere aktarılmıştır. 2023 yılında yeniden ihale edilerek proje inşaatı devam edecektir.

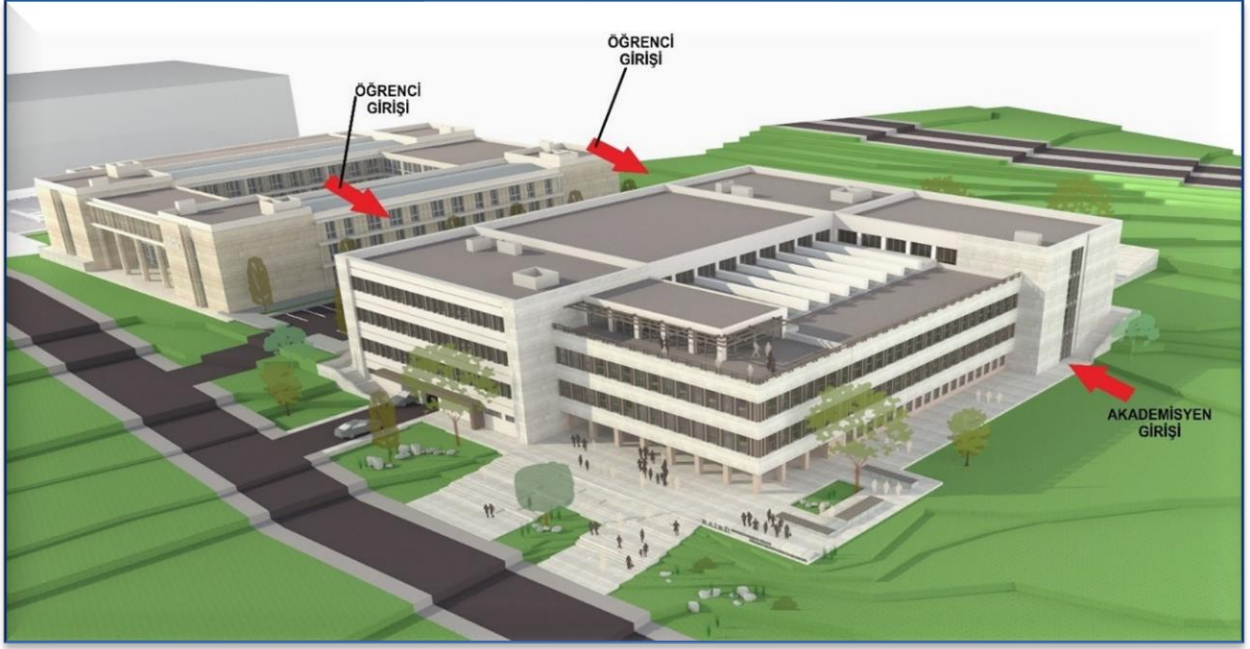

Merkezi Derslik Projesi Görsele



Merkezi Derslik Binasına ait görseller

3. Proje No	: 2020H03-150659
Proje Adı	: Kampüs Altyapısı
2022 yılı Program Öd.	: 3.950.000,00 TL.
2022 yılı Revize Öd.	: 9.406.000,00 TL.
2022 yılı Harcaması	: 9.405.999,76 TL.
Nakdi Gerçekleşme	: %100

Uygulama Sonuçları : 2022 yılı yatırım programı başlangıç ödeneğine yıl içinde; derslik ve merkezi birimler projesinden 4.000.000 TL, yatırımları hızlandırma ödeneğinden 750.000 TL ve likit karşılığı ödenek kaydı olarak da 706.000 TL olmak üzere toplam 5.456.000 TL ödenek eklenerek revize ödenek 9.406.000 TL olmuştur. 2022 yılında bu proje kapsamında aşağıda ayrıntısı verilen işler yapılmış olup toplam 9.405.999,76 TL. harcama gerçekleşmiştir.

Isı Merkezi Su Kuyuları Pompa, Dış Hekimliği Fakültesi Pompa, Boru ve Isıtma Sistemleri Bakım Onarımı İşi;

Proje kapsamında 16.12.2022 tarihinde 4734 sayılı Kamu İhale Kanunu 21-b ihale yöntemi ile yapılan ihale ile; merkezi ısıtma sistemi kazan yanma odası boruları ve yedek kazan boruları değiştirildi, 3 adet derin kuyu pompası alındı, Gölköy Kampüsüne içme suyu teminini sağlayacak 2 adet yeni sondaj kuyusu açıldı, 300 adet esanjör contası alınarak Eğitim, Güzel Sanatlar ve Spor Bilimleri Fakültelerinin esanjör contaları değiştirildi. Söz konusu ihale 27.12.2022 tarihinde tamamlanarak 79.898,00 TL harcanmıştır.

Kampüs Altyapısı 2021 İhalesi;

- 27.4.2021 tarihinde 4734 sayılı Kamu İhale Kanununa göre açık ihale usulü ile yapılan "Kampüs Altyapısı 2021" ihalesi kapsamında Hukuk Fakültesi bina besleme hattı, doğu ve batı otopark imalatları, otopark elektrik aydınlatmaları, yaya kaldırımları, istinat perdeleri, yağmur suyu drenaj imalatları ısıtma ve içme suyu bağlantı imalatları, engelli platform ve asansör imalatları yapılmıştır. Mergen İzzet Baysal Aşçılık ve Gastronomi Kampüsü güvenlik kulübesi, su deposu, çevre duvar imalatları, otomatik kapı imalatları, jeneratör işi, peyzaj ve çevre düzenlemesi tamamlanmıştır.
- 3.6.2021 tarihinde 5.874.281,09 TL (KDV hariç) tutarında sözleşmesi imzalanan "Kampüs Altyapısı 2021" işine ilişkin sözleşme kapsamında 324.097,73 TL tutarında %5,52 oranında iş artışı yapılarak 2022 yılında 9.280.081,76 TL harcama yapılmıştır.

Doğrudan Temin Yöntemiyle;

Üniversitemiz İzzet Baysal Kampüsü su kuyularında kullanılan dalgıç pompaların onarımlarının yapılması ve pompa için motor alınması işinde 46.020,00 TL harcama yapılmıştır.



Kampüs Altyapısı kapsamında yapılan işlere ait görsellerden

4. Proje No	: 2022H03-186260
Proje Adı	: Muhtelif İşler
2022 yılı Program Öd.	: 5.500.000,00 TL.
2022 yılı Revize Öd.	: 33.832.000,00 TL.
2022 yılı Harcaması	: 33.596.956,35 TL.
Nakdi Gerçekleşme	: %99
Uygulama Sonuçları	: Bu proje kapsamında Üniversitemiz Rektörlüğü ve bağlı birimleri ile

Enstitü, Fakülte, Yüksekokul ve Meslek Yüksekokullarında kullanılmak üzere aşağıda ayrıntısı belirtilen çeşitli makine ve teçhizat, bilgi ve iletişim teknolojileri alımları ile bakım onarım işleri ilgili destek birimleri tarafından ayrı ayrı gerçekleştirilmiştir.

İdari ve Mali İşler Daire Başkanlığınca Yürütülen İşler;

2022 yılında muhtelif işler projesi kapsamında İdari ve Mali İşler Daire Başkanlığı bütçesinde yer alan 4.050.000,00 TL ödeneğe yıl içinde yapılan ekleme ve düşme işlemlerinden sonra 19.861.000 TL'ye çıkan revize ödeneğin 19.666.290,69 TL'si ile aşağıda ayrıntısı verilen alımlar yapılmıştır.

- Mühendislik Fakültesi ihtiyacında kullanılmak üzere bir adet PTZ özellikli kamera satın alımı işi
- Basın ve Halkla İlişkiler Müdürlüğü tarafından kullanılmak üzere fotoğraf makinesi alımı
- Mimarlık Fakültesi stüdyo dersliklerinde kullanılmak üzere 45 adet çizim masası satın alımı işi

- Üniversitemiz birimlerinde kullanılmak üzere 226 adet Devlet Malzeme Ofisinden bilgisayar satın alımı işi
- Hukuk Fakültesi yeni binası makam odalarında kullanılmak üzere mobilya malzemesi satın alımı işi
- 2023 yılında inşaatı tamamlanarak faaliyete geçmesi planlanan binalara ait konferans salonları için 1696 adet Konferans Koltuğu alımı ihalesi yapılmıştır.
- Mengen İzzet Baysal Aşçılık ve Gastronomi Kampüsü içerisinde yer alan dersliklerde kullanılmak üzere mutfak malzemesi alımı, ofis mobilyası alımı
- Hukuk Fakültesi konferans salonları için 4 adet Profesyonel Ses ve Görüntü Sistemi ile Dijital Kürsü alımı
- Hukuk Fakültesi binasında kullanılmak üzere Devlet Malzeme Ofisinden mobilya alımı
- Üniversitemiz ile İzzet Baysal Mesleki ve Teknik Anadolu Lisesi Müdürlüğü arasında imzalanan protokol çerçevesinde Mengen Meslek Yüksekokulu ve Hukuk Fakültesi tarafından kullanılmak üzere sınıf tefrişatı alımı
- Tıp Fakültesi laboratuvarlarında kullanılmak üzere sıra tabloları satın alımı
- Üniversitemiz birimleri ihtiyacında kullanılmak üzere siyah-beyaz ve renkli yazıcı alımı
- Hukuk Fakültesi binasında kullanılmak üzere 24 Port POE Ağ Anahtarı ve Dahili IP Dome kamera satın alımı
- İdari ve Mali İşler Daire Başkanlığı Satın Alma Şube Müdürlüğü Tahakkuk Ofisi tarafından kullanılan Sürekli İşçi (4/D) Maaş, Bordro, Toplu İş Sözleşmesi ve Özlük Yazılımı Lisansı güncelleme hizmeti alımı
- Üniversitemiz resmi yazışmalarının yürütülmesi amacıyla Üniversite Bilgi Yönetim Sistemi modülü kullanılmakta olup, kullanıcıların imza sürekliliğinin sağlanması için modüle ait ürünlerin (Nitelikli Elektronik Mühür Sertifikası, Nitelikli Elektronik Sertifika, vb.) alımı yıl boyunca devam etmiştir. Elektronik Belge Yönetim Sisteminde kullanılmak üzere 155 kişilik e-imza satın alımı yapılmıştır.
- Üniversitemiz ve İzzet Baysal Mesleki ve Teknik Anadolu Lisesi Döner Sermaye İşletmesi arasında imzalanan protokol çerçevesinde resmi hizmet araçları için bakım onarım hizmeti alımı
- Üniversitemiz 14 AB 229 plakalı Ford Custom marka resmi aracın bakım onarım hizmeti satın alımı
- Bilgi İşlem Daire Başkanlığı sistem odasındaki cihazlar için akü alımı
- Üniversitemiz ulaşım hizmetlerinde kullanılan resmi araçlar için 18 adet kış tipi lastik satın alımı
- Üniversitemiz hizmetlerinde kullanılan iş makinesi (Unimog) aracın bakım onarım hizmeti, JCB marka iş makinasının pompa değişimi arızası için bakım onarım hizmeti satın alımı
- 14 BM 165 ve 14 GC 525 plakalı resmi araçların bakım onarım hizmeti satın alımı işi
- Çim biçme ve kar küreme traktörünün bakım onarım hizmeti satın alımı işi

Bilgi İşlem Daire Başkanlığınca Yürütülen İşler;

2022 yılında muhtelif işler projesi kapsamında Bilgi İşlem Daire Başkanlığı bütçesinde yer alan 450.000 TL ödeneğe yıl içinde yapılan ekleme işleminden sonra 7.165.000 TL'ye çıkan revize ödeneğin 7.149.699 TL'si ile aşağıda ayrıntısı verilen alımlar yapılmıştır.

- Telefon santrallerine ait 2022 yılı bakım, onarım ve teknik destek hizmeti alımı
- Üniversitemiz birimlerinde kullanılan Office uygulamaları ve işletim sistemleri ile BİM sistem odasında kullanılan sunucu işletim sistemlerinin sürüm yükseltilmesi amacıyla Microsoft Yazılımı satın alımı
- Bolu Abant İzzet Baysal Üniversitesi Bilişim Sistemlerinde Güvenlik Tarama Testleri ve ISO 27001 Bilgi Yönetim Sistemi ile KVKK Ara Denetimi Danışmanlık Hizmeti Satın Alımı
- Tüm idari ve akademik personelin giriş/çıkış kontrollerinin takip edilebilmesi ve birimler arası entegrasyonun sağlanması amacıyla satın alınacak Kartlı Geçiş Kontrol Terminali ve Kart Okuyucu satın alımı
- Kurumsal e-posta sisteminde geriye dönüşü mümkün olmayan sorunların yaşanmaması, gerektiğinde yeni sunucuya mevcut verilerin kayıpsız aktarılabilmesi, siber güvenlik açıklığını engellemeye yönelik güncelleme paketlerinin veya siber güvenlik açıklığı tespiti halinde anında güncelleme paketlerinin uygulanabilmesi için Zimbra E-Posta Sisteminin Yazılım Güncellemesi satın alımı
- 2022-2023 yılında hizmete alınacak olan Hukuk Fakültesi binasının internet alt yapısında kullanılmak üzere 5 adet Anahtarlama Cihazı (Switch) ve 55 adet Kablosuz Erişim Cihazı (Access Point) alınması
- Tıp Fakültesi (Morfoloji), Hukuk Fakültesi vb. yeni akademik/idari birimlerin sistem port lisansları, IP extension, UCS Advanced lisansları ve Rektörlük İdari Binada hizmet veren birimlerin Meridian santralden LG santrale aktarılması amacıyla IP Telefon lisanslarının (2 adet IP Ext300 İlave IP Abone Lisansı, 50 adet UCS Advanced Kullanıcı Lisansı, 1 adet MNTD Yazılım Lisansı 1 Adet SPL 200 İlave Sistem Port Lisansı) Alımı
- Hukuk Fakültesi binasının internet alt yapısında kullanılmak üzere 1 adet Anahtarlama Cihazı (Switch) ve 6 adet Erişim Noktası (Access Point) alınması
- Üniversitemizde kullanılan santrallerden Meridian Santralin ekonomik ömrünü tamamlamış olması nedeniyle mevcut kullanımda olan LG santral ile entegre çalışacak şekilde Sanal Santral Sistemi ve lisans alımı
- Üniversitemiz birimlerinde kullanılmak üzere 64 adet masaüstü bilgisayar ve 64 adet monitör satın alımı
- Basın ve Halkla İlişkiler Şube Müdürlüğünde haber, grafik ve video tasarımlarını yapabilmesi için ihtiyaç duyulan 1 adet yüksek nitelikli masaüstü bilgisayar alımı

• YÖK Başkanlığının 18.08.2017 tarih ve 57461 sayılı 2016-2019 Ulusal Siber Güvenlik Eylem Planı konulu yazıları çerçevesinde yapılan ISO 27001 Bilgi Güvenliği Yönetim Sistemi çalışmaları sonucunda 05.10.2021 tarihinde alınan ISO/IEC 27001:2013 MSC-I-01371 belgeye istinaden belgelendirme şartlarına uyumun denetlenmesi ve Bilgi İşlem Daire Başkanlığının gerekli standartlara uygunluğunun kontrol edilerek belgenin geçerlilik süresinin devamının sağlanması için TÜRKAK onaylı bir firmadan Belgelendirme Hizmeti satın alımı

• Üniversitemize yaklaşık 15 yıldır hizmet veren MERİDİAN telefon santralinin ekonomik ömrünü tamamlaması, arıza durumunda yedek parça ve ekipman bulma zorluğunun yaşanması sebebi ile devreden çıkarılmasının planlanması nedeniyle santral üzerindeki abonelerin kullanımına sunulacak olan LG IPECS santrali ile uyumlu 500 adet LIP 1010i model 5 adet LIP 1050i olmak üzere toplam 505 IP telefon makinesi alımı

• 5651 sayılı "İnternet Ortamında Yapılan Yayınların Düzenlenmesi ve Bu Yayınlar Yoluyla İşlenen Suçlarla Mücadele Edilmesi Hakkında Kanun" a göre tutulması zorunlu olan log kayıtları için Üniversitemizde kullanılmakta olan SIEM sisteminin lisansının yenilenmesi işi

• Üniversitemiz BaibuNET ağı ile bağlı cihaz ve ekipmanların internet erişiminin sürekliliğini sağlamak, ayrıca kritik noktada bulunan bir kameranın arızalanması nedeniyle; 1500 metre Cat6 AWG HF Kablo, 2 adet HDMI Bağlantı Kablosu, 2 adet HDMI Bağlantı Kablosu, 5 adet OOD3 1600 Mhz 4 GB Ram, 1 adet hareketli kamera satın alımı işi

• Üniversitemiz birimlerinde kullanılmak üzere ihtiyaç duyulan elektronik malzemeler kapsamında 3 adet CISCO C9200L-24P-4X Catalyst 9200L ve 2 adet CISCO C9200L-48P-4X Catalyst 9200L model olmak üzere 5 adet Anahtarlama Cihazına (Switch) ve 15 adet ARUBA AP-505 KIT/5Y 10 adet ARUBA AP-515 KIT/5Y ve 3 adet CISCO C9115AXI-X model olmak üzere toplam 28 adet Erişim Noktasına (Access Point) ve 200 adet 1010i ve 20 adet 1040i model olmak üzere 220 adet IP telefon makinesi alımı

• Üniversitemizde kullanılmakta olan UCS Cisco 240 M4 sunucular için ihtiyaç duyulan İşlemci, Ram (Toplam 128 GB), Harddisk, Raid Denetleyici, HBA Kartı, Network Ethernet Kartı ve Güç Kaynağı donanımı satın alımı

• Üniversitemizin ana sayfası başta olmak üzere tüm akademik ve idari birimlerin web sayfalarının kullanımına yönelik "WEB Tasarım ve İçerik Yönetim Sistemi" hizmeti satın alımı

• Yapı İşleri ve Teknik Daire Başkanlığında kullanılan 2022 yılı (01.03.2022-31.12.2022) tarihleri arası 7 adet HAKEDİŞPRO'ya Terfi ve Güncelleme Hizmeti alımı

• Üniversitemiz hizmet binası ve eğitim alanlarında mevcut Güvenlik Kamerası ağı ve sayısı kampüs alanı içerisinde yetersiz kalmasından dolayı ihtiyaç duyulan yeni depolama alanının karşılanması ve geriye dönük kayıtlara ulaşılabilmesi için depolama ünitesi alımı

Sağlık Kültür ve Spor Daire Başkanlığınca Yürütülen İşler;

2022 mali yılı yatırım bütçesinde ödeneği olmayan Sağlık Kültür ve Spor Daire Başkanlığı bütçesine yıl içinde tertip açılarak, projeler arası aktarma yapılmak ve yatırımları hızlandırma ödeneğinden ödenek eklemek suretiyle toplam 2.139.000,00 TL. ödenek kaydı yapılmıştır. 4734 sayılı Kamu İhale Kanununun 3/e maddesi ile 22/d maddesi gereği aşağıda belirtilen alımlar gerçekleştirilmiş olup ödeneğin 2.133.239,56 TL'si harcanmıştır.

• Üniversitemiz yerleşkelerinde öğrenim gören öğrencilerimizin akademik birimlerinde aldıkları kablosuz erişim hizmeti alanlarının genişletilmesi ve iyileştirilmesi amacıyla 96 adet erişim noktasının alımı

• Kongre ve Kültür Merkezinde kullanılmak üzere 1 adet yer yıkama makinesi alımı

• Hukuk Fakültesi yeni hizmet binası ofislerinde kullanılmak üzere büro malzemesi alımı

Bolu Teknik Bilimler Meslek Yüksekokulu Müdürlüğünce Yürütülen İşler;

"Yükseköğretim Kurumlarının Organize Sanayi Bölgelerinde Kurulan Meslek Yüksekokullarında Öğrenim Görecek Öğrenciler İçin Eğitim Desteği Verilmesine İlişkin Usul ve Esaslar" çerçevesinde 2022 yılında Yükseköğretim Kurumu tarafından Üniversitemize toplam 2.183.000,00 TL. ödenek verilmiştir. Bu ödenekten yatırım bütçesine ayrılan 353.000,00 TL ödeneğin 343.739,51 TL'si ile aşağıda belirtilen alımlar yapılmıştır.

• Tekstil Bölümü atölyelerinde kullanılmak üzere 2 adet dizüstü bilgisayar alımı

• Elektrik ve Enerji Bölümü laboratuvarlarında kullanılmak üzere 5 adet Dokunmatik Kontrol Panelli Elektrik Elektronik Eğitim Seti ve Modülleri

• Tekstil Bölümü laboratuvarlarında doğal boya elde etmek için kullanılmak üzere 5 adet çelik tencere alımı

• Motorlu Araçlar ve Ulaştırma Bölümü laboratuvarlarında kullanılmak üzere 2 dizüstü bilgisayar, 1 tablet alımı

• Elektronik ve Otomasyon Bölümü laboratuvarlarında kullanılmak üzere; 1 adet 200W Programlanabilir Güç Kaynağı, 1 adet 200W Programlanabilir DC Yük, 1 adet Rüzgâr Ölçer Anemometre, 1 adet Ses Ölçer, 1 adet Diyafram Havya, 15 adet Isı Ayarlı Havya, 1 adet LCR Metre alımı, 1 adet Kamara Fırın alımı

• Elektrik ve Enerji Bölümü laboratuvarlarında kullanılmak üzere 1 adet 100Mhz Dijital Osiloskop, 2 adet 25 Mhz Dijital Osiloskop, 2 adet Dijital Multimetre, 1 adet LCR Metre alımı

• Elektronik ve Otomasyon Bölümü laboratuvarlarında kullanılmak üzere 1 adet 10 tonluk hidrolik pres ve 1 adet termal kamera alımı

Yapı İşleri ve Teknik Daire Başkanlığınca Yürütülen İşler;

Eğitim sektöründe yer alan bu proje kapsamında bakım onarım işleri için ayrılan toplam 1.000.000 TL bütçe başlangıç ödeneğine projeler arası aktarma ve likit karşılığı ödenek kaydı olmak üzere toplam 3.314.000 TL ödenek eklenmiştir. Böylece 4.314.000 TL'ye ulaşan revize ödeneğin 4.303.987 TL'si harcanarak aşağıda belirtilen işler yapılmıştır.

BAİBÜ Asansör Periyodik Bakım 2022 İhalesi

4734 sayılı Kamu İhale Kanununa göre açık ihale usulü ile 26.11.2021 tarihinde yapılan "BAİBÜ Asansör Periyodik Bakım 2022" ihalesi yüklenici firma ile imzalanan 188.400,00 TL (KDV hariç) tutarındaki sözleşme kapsamında; 34 adet Asansörün 12 ay süre ile periyodik bakımlarının yapılması, 45 adet asansörün mavi etiket dönüşümlerinin yapılması ve 3 adet asansörün revizyonunun yapılması gerçekleştirilmiştir. Böylece bu projeden 107.262,00 TL harcama yapılmıştır.

BAİBÜ Çatı Bakım-Onarım 2022 İhalesi

BAİBÜ Çatı Bakım-Onarım 2022 ihalesi kapsamında Eğitim Fakültesindeki binaların kiremitleri sökülüp yerine trapez sac çatı yapılarak 755.384,88 TL harcama yapılmıştır. Ancak sözleşme kapsamında verilen süre içerisinde yüklenicinin işi tamamlamaması nedeni ile ihale 15.12.2022 tarihinde feshedilmiştir.

BAİBÜ Isıtma Sistemleri Revizyon İhalesi

05.10.2022 tarihinde yapılan "BAİBÜ Isıtma Sistemleri Revizyon İhalesi" kapsamında;

- Yüzme havuzunda 4 adet 100 KW ısıtma kazanı ve alt kollektör yenilendi.
- Lojman binaları (Nilüfer, Filiz ve Lale) Blokları kazan dairelerinde 7 adet 100 KW ısıtma kazanı yenilendi.
- Spor Bilimleri Fakültesi eşanjör contaları yenilendi.
- Spor Bilimleri Fakültesi kazan daireleri izolasyonları yapıldı.
- Ali Ericek Uygulama Camiinde ve Sağlık Bilimleri Fakültesinde 100 KW kazan değişimi yapıldı.

BAİBÜ Isıtma Sistemleri Revizyon İhalesinde %4,71 oranında ve 38.818,54 TL tutarında iş artışı yapılarak toplam 1.017.407,26 TL harcama yapılmıştır.

BAİBÜ Isı Merkezi, Su Kuyuları, Dış Hekimliği Fak. Pompa, Boru ve Isıtma Sistemi Bakım Onarımı İhalesi

16.12.2022 tarihinde yapılan ihale kapsamında;

- Merkezi ısıtma sistemi kazan yanma odası boruları (100 x 5 m) ve yedek kazan (100 x 5 m) boruları değiştirildi.
- 3 adet derin kuyu pompası alındı.
- Gölköy Kampüsüne içme suyu teminini sağlayacak 2 adet yeni sondaj kuyusu açıldı.
- Eğitim, Güzel Sanatlar ve Spor Bilimleri Fakültelerinde toplam 300 adet eşanjör contası değiştirildi.

Söz konusu ihalede %2,65 oranında ve 17.217,20 TL tutarında iş artışı yapılarak toplam 785. 853,10 TL harcama yapılmıştır.

Doğrudan Temin Yöntemiyle;

- Dış Hek.Fak. ve idari birimler binası yemekhaneleri asansörlerinin arızalarının giderilerek çalışır hale getirilmesi işi,
- Bolu Meslek Yüksekokulu bilgisayar laboratuvarı onarım imalatlarının yapılması işi,
- Kapalı spor sahası (tenis kortu) yıkımı sonrası oluşan malzemelerin güvenlik önlemlerinin alınmasına ilişkin imalatların yaptırılması işi,
- Yeni Morfoloji binası laboratuvarları priz tesisatları (23 kalem) imalatlarının yapılması işi,
- Üniversitemiz çeşitli binalarında oluşan arızaların (kombi, klima vb.) onarılması işi,
- Yemekhane, Rektörlük ve Gerede Uygulamalı Bilimler Fakültesi binalarında ihtiyaç duyulan onarım işleri,
- Kütüphane, Eski Kütüphane Binası, BETUM, İdari Birimler, Morfoloji, Gerede Uygulamalı Bilimler ve Ziraat Fakültesi binalarında bulunan asansörlerin arızalarının yapılması işi,
- Morfoloji ve M.T. Sağlık Hizmetleri MYO binaları ile kanalizasyon hattında çeşitli onarımların yaptırılması işi,
- Gerede kampüsü OG Akım Trafolarının değişimi ve su kuyuları pompa istasyonu için gerekli malzeme alımı,
- Su kuyularının çalışır hale getirilmesi için gerekli malzemelerin alınması işi,
- Morfoloji Binası Laboratuvar taşıma imalatlarının yaptırılması işi,
- Üniversitemiz kampüslerinde bulunan asansörlerin TSE raporları doğrultusunda revizyonlarının yapılarak çalışır hale getirilmesi için gerekli olan malzemelerin alınması işi,
- Mimarlık Fakültesi, Sağlık Bilimleri Fak. B Blok, Bolu MYO ve su kuyusunda çeşitli tadilatların yaptırılması işi,
- Rektörlük İdari Birimler Binasında kullanılmakta olan UPS cihazının arızalı olan parçalarının alımı işi,
- Morfoloji Binasında Derslikler ve Laboratuvar onarımlarının yapılması işi,
- Dış Hekimliği ve Mühendislik Fakültesi binalarındaki fotoselli otomatik kapıların çalışır hale getirilmesi ve Bilgi İşlem Daire Başkanlığında bulunan sistem odasının kapısının yangına dayanıklı kapı ile değiştirilmesi işi,

- Morfoloji, Kongre Merkezi ve Tuz Deposu binalarında çeşitli tadilatların yaptırılması işi,
- Üniversitemizde atıl durumda olan klimaların kurulumu ve arızalı olan klimaların onarımlarının yapılması işi,
- Su Kuyuları, Fakülteler ve Eşanjör Dairelerinde kullanılmak üzere gerekli olan malzemelerin alımı işi,
- İ.B. Kampüsü su kuyularında kullanılan dalgıç pompaların onarımlarının yapılması ve pompa için motor alınması,
- Spor Bilimleri Fakültesi Spor Salonları için armatür alınması işi,
- Isı Merkezinde kalorifer kazanlarının boru değişiminin, genleşme ve kondens tanklarının tamiratlarının yapılması,
- Kütüphane, Yeni Rektörlük, Cami ve Ziraat Fakültesi binalarında çeşitli onarımların yaptırılması işi,
- Yüzme havuzu nem alma klima santrali için kontrol ekipmanlarının temini ve montajlarının yapılması işi yapılmıştır.

5. Proje No : 2022H03-186259

Proje Adı : Yayın Alımı

2022 yılı Program Öd. : 2.000.000,00 TL.

2022 yılı Revize Öd. : 2.500.000,00 TL.

2022 yılı Harcaması : 2.499.818,19 TL.

Nakdi Gerçekleşme : %100

Uygulama Sonuçları : 2022 yılı yatırım programında yer alan yayın alımı projesinin başlangıç ödeneği olan 2.000.000,00 TL'ye yıl içinde yatırımları hızlandırma ödeneğinden 500.000,00 TL eklenerek toplam ödenek 2.500.000,00 TL olmuştur. Kütüphane ve Dokümantasyon Daire Başkanlığınca proje kapsamında 14 adet veri tabanı aboneliği ve 842 adet basılı yayın alımı yapılarak 2.499.818,19 TL harcanmıştır. Döviz kuru artışları nedeniyle bütçenin yetersiz kalmasından dolayı yalnızca veri tabanı abonelikleri için harcama yapılabilmiş, kullanıcıların basılı eser taleplerinin ancak %12'si karşılanabilmektedir.

6. Proje No : 2018H05-169093

Proje Adı : Açık ve Kapalı Spor Tesisleri

2022 Yılı Program Öd. : 500.000,00 TL.

2022 Yılı Revize Öd. : 499.000,00 TL.

2022 Yılı Harcaması : 1.000,00 TL.

Nakdi Gerçekleşme : -

Uygulama Sonuçları : Bu proje kapsamında 2022 yılında herhangi bir faaliyet gerçekleştirilmemiş olup ödeneğin 499.000 TL'si eğitim sektöründeki muhtelif işler projesine aktarılmıştır.

7. Proje No : 2022H03-186564

Proje Adı : Üniversite Bilgi Yönetim Sistemi

2022 yılı Program Öd. : 350.000,00 TL.

2022 yılı Revize Öd. : 340.000,00 TL.

2022 yılı Harcaması : 339.840,00 TL.

Nakdi Gerçekleşme : %100

Uygulama Sonuçları : Üniversitemiz ile İzmir Katip Çelebi Üniversitesi arasında 02.12.2019 tarihinde imzalanan Üniversite Bilgi Yönetim Sistemi Yazılım Projesi İşbirliği Protokolü kapsamında 03.01.2022 tarihinde yapılan sözleşme gereği 2022 yılı boyunca 12 ay olarak ödenecek yazılım hizmeti ödemesi aylık 28.320 TL olmak üzere toplam 339.840 TL olarak gerçekleştirilmiştir. 34 modülü kapsayan ÜBYS'de 2022 yılında 30 modül kullanımdadır. Üniversitemizde yeni sisteme entegre olmada çeşitli sorunlar yaşanmaktadır. Üniversite Bilgi Yönetim Sistemi Yazılım Projesinin aktarımı, uygulanabilirliği ve var olan hataların düzeltilmesi aşamasında Bilgi İşlem Daire Başkanlığı personeli büyük bir özveriyle görev yapmaktadır. Üniversite Bilgi Yönetim Sistemi Projesi gelişen bir yazılım projesi olarak Üniversitemize katkı sağlamaya devam etmektedir.

8. Proje No	: 2022I00-178369
Proje Adı	: Muhtelif İşler
2022 Yılı Program Öd.	:1.885.000,00 TL (Özel Bütçe=1.300.000 TL, Döner Ser.= 585.000 TL)
2022 yılı Revize Öd.	:3.500.000,00 TL (Özel Bütçe=2.915.000 TL, Döner Ser.= 585.000 TL)
2022 Yılı Harcaması	:2.899.642,82 TL (Özel bütçe ödeneğinden)
Nakdi Gerçekleşme	: %82,8 (Özel bütçe ödeneğine göre nakdi gerçekleşme %99,5)
Uygulama Sonuçları	: Bu proje kapsamında özel bütçeden, Diş Hekimliği Fakültesi tarafından yapılan alımlarla, Yapı İşleri ve Teknik Daire Başkanlığınca yürütülen büyük onarım işleri aşağıda ayrı ayrı belirtilmiştir. Söz konusu proje için Döner Sermaye İşletmesi gelirlerinden bütçeye ayrılan 585.000 TL ödenekten ise 2022 yılında herhangi bir harcama yapılmamıştır.

Diş Hekimliği Fakültesince Yürütülen İşler:

Diş Hekimliği Fakültesinin ihtiyaçlarını karşılamak üzere 2022 yılı yatırım bütçe ödeneklerinden "06.01-Mamul Mal Alımları" tertibine 1.200.000,00 TL ödenek tahsis edilmiş olup yıl içinde ihtiyaca göre 1.265.000 TL likit karşılığı ödenek kaydı yapılarak revize ödenek 2.465.000,00 TL'ye ulaşmıştır. Diş Hekimliği Fakültesince 2022 yılında bu proje kapsamında, 4734 sayılı Kanun gereği biri açık ihale, biri pazarlık usulü olmak üzere toplam 2 ihale yapılmış, ayrıca doğrudan teminle ve DMO kredisi ile aşağıda ayrıntısı verilen alımlar gerçekleştirilmiştir. Böylece 2022 yılında 2.464.998,10 TL harcanmıştır.

- Açık ihaleler kapsamında; 1 Set Merkezi Dental Kompresör Sistemi, 4 adet Merkezi Dental Kompresör İçin Bakteri Filtresi, 5 adet Merkezi Dental Aspirasyon (Vakum) İçin Bakteri Filtresi alınmış ve mevcut sistemin kapasite arttırımı için Dürr Dental Marka P 9000 Model Kompresör Sistemine ek 2 kompresör motoru, mevcut Dürr Dental Marka V15000 model aspiratör cihazına 1 adet aspiratör blower motoru, mevcut Dürr Dental Marka V9000 model aspiratör sistemine tank dezenfeksiyon sistemi temin edilmiş ve mevcut sistemlerle yeni sistemin entegrasyonu sağlanmıştır.
- Pazarlık Usulü İhale kapsamında; 40 adet Fantom Eğitim Simülasyon Sistemi temin edilmiş, kurulum işlemleri tamamlanarak mevcut sistemin kapasite arttırımı için bakım onarımı sağlanmış ve yedek parça ihtiyacı belirlenmiştir.
- Devlet Malzeme Ofisi (DMO) kanalıyla; toplam 7 adet Diş Ünitisi temin edilerek Ortodonti Ana Bilim Dalı ve Pedodonti Ana Bilim Dallarına kurulumu sağlanmıştır.
- Doğrudan Temin Yöntemi ile; 1 adet Çamaşır Kurutma Makinesi, 3 adet Network Yazıcı ve Toneri temin edilerek Fakültemizin çeşitli birimlerine kurulumu sağlanmıştır.

Yapı İşleri ve Teknik Daire Başkanlığınca Yürütülen İşler:

2022 yılında bu proje için ayrılan büyük onarım bütçesi 100.000,00 TL iken yıl içinde Derslik ve Merkezi Birimler Projesinden aktarılan 350.000,00 TL ile revize ödenek 450.000,00 TL olmuştur. Proje kapsamında "Diş Hekimliği Fakültesi Onarım" ve "BAİBÜ Isı Merkezi, Su Kuyuları, Diş Hekimliği Fak. Pompa, Boru ve Isıtma Sistemi Bakım Onarımı" açık ihaleleri ve 1 adet doğrudan temin yöntemiyle aşağıdaki onarım işleri yapılarak böylece sağlık sektöründe 06.7 Gayrimenkul Büyük Onarım Giderleri toplamı 434.644,72 TL olmuştur.

Diş Hekimliği Fakültesi Onarım İhalesi

10.11.2022 tarihinde yapılan ihale ile;

- Tüm katlarda bulunan tuvalet kabini kompakt kapıların genişliği 80 cm olarak yapılmıştır.
- Bodrum katta bulunan tıbbi gaz odasına (filtreleme odası) panjurlu demir kapı, çamaşırhaneye alüminyum kayar kapı yapılmıştır.
- Genel ameliyathane ve steril odalar tavan ve duvarları antibakteriyel boya ile boyanmıştır.
- Hasta odalarındaki (4 adet) tuvalet kapıları dışarıya açılacak şekilde yapılmıştır.
- Koridora sedye çarpma barı yapılmıştır.
- Bir oda engelli hasta odası olarak yapılmıştır. (Engelli klozeti, engelli aynası, katlanabilir engelli oturağı, engelli lavobası ve tutunma barları yapılmıştır.)
- Hemşire çalışma odalarına lavabo yapılmıştır.

BAİBÜ Isı Merkezi, Su Kuyuları, Diş Hekimliği Fak. Pompa, Boru ve Isıtma Sistemi Bakım Onarımı İhalesi

16.12.2022 tarihinde yapılan ihale ile eşanjör contası alınarak Fakültedeki eşanjör contaları değiştirilmiştir.

Doğrudan temin yöntemiyle:

- Diş Hekimliği ve Mühendislik Fakültesi binalarındaki fotoselli otomatik kapıların çalışır hale getirilmesi, BİM'de bulunan sistem odasının kapısının yangına dayanıklı kapı ile değiştirilmesi işi yapılmıştır.

9. Proje No : 2016K12-2834
Proje Adı : Nükleer Rad. Ded. Araş. Altyapısının Güçlendirilmesi
2022 Yılı Program Öd. : 722.000,00 TL.
2022 Yılı Harcaması : 709.254,66 TL (722.000 TL ödenek özel hesaba aktarılmıştır.)
Nakdi Gerçekleşme : %98,2 (Proje özel hesabında kalan ödenek 12.745,34 TL'dir.)
Uygulama Sonuçları : 2022 yılında bu proje kapsamında; 168.986,43 TL'lik makine ve teçhizat, 183.700,03 TL'lik sarf malzeme, 193.574,72 TL'lik hizmet alımı ve 162.993,48 TL'lik yol gideri olmak üzere toplam 709.254,66 TL harcama yapılmıştır.

10. Proje No : 2022K12-186746
Proje Adı : Rektörlük Bilimsel Araştırma Projeleri
2022 Yılı Program Öd. : 351.000,00 TL.
2022 Yılı Harcaması : 351.000,00 TL.
Nakdi Gerçekleşme : %100,0
Uygulama Sonuçları : 2022 yılında Rektörlük Bilimsel Araştırma Projeleri kapsamında toplam 47 adet proje desteklenmiştir. Proje ödenekleri ile laboratuvarların Ar-Ge alt yapısını güçlendirecek laboratuvar malzemeleri satın alınmıştır.

Kamulaştırma Faaliyetleri:

Üniversitemiz İzzet Baysal Kampüsünde 157 Ada 17, 20, 23, 24, 25, 28, 34, 36, 40, 41, 42, 45 parsel ile 158 Ada 16 ve 23 parsel nolu taşınmazların 2942 sayılı Kamulaştırma Kanununa göre kamulaştırılabilmesi için yapılacak kıymet takdiri çalışmaları ile ilgili kuruluşlara yazılar yazılmış olup ödenek olmadığından kamulaştırma yapılamamıştır.

Tamamlanan Projeler

Üniversitemizin 2022 yılı yatırım programında yer alıp yılsonu itibariyle tamamlanmış olan projelere ait "Proje Tamamlama Raporları" her bir uygulayıcı birim bazında aşağıda belirtilmiştir.

PROJE TAMAMLAMA RAPORU

1. Yönetici Özeti

Üniversitemiz 2022 mali yılı içerisinde inşası tamamlanarak faaliyete geçmesi planlanan hizmet binaları için büro mefruşatı (masa, çalışma koltuğu, sehpa vb.) ve okul mefruşatı (laboratuvarlar, sınıf demirbaşları) ihtiyaçlarına ağırlık verilmiştir. Birimlerdeki hizmetlerin aksamaması ve eğitimdeki kalitenin artırılması amacıyla İdari ve Mali İşler Daire Başkanlığı tarafından ihale usulü ve doğrudan temin yöntemiyle yapılan alımlar, Devlet Malzeme Ofisinden gerçekleştirilen alımlar, sözleşmeli mal ve hizmet alım protokolleri ve depo mevcutlarından ihtiyacın karşılanması sağlanmıştır.

2022 mali yılı eğitim sektöründeki muhtelif işler projesi kapsamında İMİD'in "06-Sermaye Giderleri" tertibine 4.050.000,00 TL kesintili başlangıç ödeneği ön görülmüştür. Ancak tahsis edilen ödeneğin talep edilen ihtiyaçları karşılamaması nedeniyle yıl içinde; 11.250.000,00 TL yatırımları hızlandırma ödeneğinden aktarma, 4.930.000,00 TL Derslik ve Merkezi Birimler Projesinden ödenek aktarma yapılarak toplam 16.652.000,00 TL ödenek eklenmiştir.

Diğer yandan Sermaye Giderlerinden "06.01-Mamul Mal Alımları" tertibinden 841.000,00 TL ödenek düşülerek 550.000,00 TL'si Bilgi İşlem Daire Başkanlığı tarafından gerçekleştirilen bilgi ve iletişim teknolojileri alımlarına ait ödemelerde kullanılmak üzere aktarılmış, 4.000,00 TL Sağlık Kültür ve Spor Daire Başkanlığına aktarılmış, kalan 287.000,00 TL'lik kısım ise "06.03-Gayri Maddi Hak Alımları" ile "06.06-Menkul Malların Büyük Onarım Giderleri" tertiplerine eklenmiştir.

Sermaye Giderlerine ait bütçe tertipleri arasında gerçekleştirilen kurum içi aktarma ve düşüm işlemleri sonucunda toplam 19.861.000,00 TL ödenek aktarılmış olup, ayrıntısı raporun ilgili bölümünde belirtilen çeşitli bilgisayar, cihaz, sistem, yazılım ve demirbaş malzeme alımları gerçekleştirilerek 19.666.290,69 TL harcama yapılmıştır.

2. Proje Bilgileri

a. Temel Parametreler

Bu bölümde, temel proje bilgileri yatırım programına giriş ve yatırım programından çıkış itibarıyla belirtilecektir.

	Yatırım Programına Giriş	Yatırım Programından Çıkış
Proje Adı	Muhtelif İşler	
Proje No	2022H03-186260	
Sektör	Eğitim	
Alt Sektör	Yükseköğretim	
Proje Sahibi Kuruluş	Bolu Abant İzzet Baysal Üniversitesi	
Uygulayıcı Birim	İdari ve Mali İşler Daire Başkanlığı	
Proje Yeri	Bolu	
Proje Karakteristiği	Bakım Onarım, BİT, Kesin Hesap, Makine-Teçhizat	
Proje Tutarı-Dış	-	
Proje Tutarı-Diğer Kaynaklar		
Proje Tutarı-Toplam	5.500.000 TL (4.050.000 TL İMİD)	33.832.000 TL (19.861.000 TL İMİD)
Yatırım Programına Giriş Tarihi	2022	
Projenin Fiziki Olarak Başlama Tarihi	2022	
Bitiş Tarihi	2022	
Sözleşme Bedeli	19.666.290,69 TL	

b. Yıllar İtibarıyla Harcama

Bu bölümde, finansman kaynakları bazında (dış kredi, hibe, sermaye gideri, sermaye transferi, döner sermaye, SGK, KİT öz kaynak vb.) ve toplam olarak yıllar itibarıyla yapılan harcama belirtilecektir. Yıllara satırlarda, kaynak türlerine ise sütunlarda yer verilecektir.

(TL)

Yıl	Özel Bütçe (Sermaye Gideri)	Kaynak 2	Kaynak n	TOPLAM
2022	19.666.290,69			19.666.290,69
TOPLAM	19.666.290,69			19.666.290,69

3. Teklif Dönemi – Tamamlama Sonrası Dönem Kıyası

a. Teklif Dönemi

i. Projenin fizibilite etüdünde veya teklif formunda öngörülen gerekçesi ve amaçları nelerdir?

Bu bölümde, proje fikrinin ortaya çıkışına sebep olan gerekçesi ve bununla bağlantılı olarak projenin kısa ve uzun vadeli amaçları belirtilecektir.

✓ **Gerekçe:** Üniversitemiz kaynaklarının verimli, etkin ve şeffaf bir şekilde kullanımını gerçekleştirmek, hizmet verdiğimiz tüm alanlarda ve bilgi teknolojilerinin küresel çağa ayak uydurabilecek alt yapı sisteminin kurulmasını sağlamak, birimlerin ihtiyacı olan tefrişat, makine ve teçhizat ürünlerinin karşılanarak eğitim alanlarının hazır hale getirilmesini sağlamak.

✓ **Uzun Vadeli Amaç:** Üniversitemizin sürekli büyüyen ve gelişme gösteren bir eğitim kurumu olması nedeniyle her yıl artan kapasitenin gerektirdiği ihtiyaçları hizmet aksaması yaşanmaksızın yatırım projeleri ile karşılanmasını sağlayabilmek.

✓ **Kısa Vadeli Amaç/Çıktı:** Rektörlük ve bağlı birimler ile enstitü, fakülte, yüksekokul, meslek yüksekokulu ve araştırma merkezlerinden gelen malzeme ve hizmet talepleri İdari ve Mali İşler Daire Başkanlığı girdilerini oluşturmakta olup, ödenekler çerçevesinde gerçekleştirilen tüm idari ve mali hizmetler çıktı olarak değerlendirilmektedir. Bu çerçevede; 2022 mali yılında da diğer yıllarda olduğu gibi birimlerin taleplerini karşılamada ihtiyaç önceliği gözetmeye devam edilmiştir. Ödeneklerin etkin kullanımının sağlanmasına, her türlü ihtiyaç kaleminin en kısa sürede karşılanmasına azami özen gösterilmesi amaçlanmıştır.

b. Tamamlama Sonrası Dönem

Bu bölümde, projenin tamamlanmasını müteakip aşağıda yer alan sorular cevaplanacaktır.

ii. Fizibilitede öngörülen çıktıda uygulama esnasında bir değişiklik oldu mu? Olduysa sebebi nedir?

iii. Uygulama sonucunda hedeflenen çıktının dışında, proje başında hedeflenmeyip elde edilmiş herhangi bir spesifik doküman, ilave modül vb. bir çıktı oluştu mu?

iv. Planlama aşamasında (fizibilite etüdü, proje teklif formu vs'de yer verilen) çözülmesi hedeflenen problem çözülebildi mi?

v. Uygulama aşamasında karşılaşılan sorunlar ve nedenleri nelerdir? Çözülebildiyse çözüm yöntemleri nelerdir?

Bu soru aşağıdaki başlıklar itibarıyla cevaplanacaktır.

- ✓ Mevzuata dair
- ✓ Kaynak tahsis-harcama sürecine dair
- ✓ Uygulamaya dair

Çalışma veya tamamlama (bütünlük oluşturma) ilişkisi sebebiyle diğer proje veya kurumlarla yaşanan sorunlar varsa bu başlık altında bahsedilecektir.

4. Projenin Sürdürülebilirliği

Bu bölümde projenin sürdürülebilirliği konusunda dikkat edilmesi gereken hususlardan aşağıdaki başlıklar itibarıyla bahsedilecektir.

a. Projenin uzun vadeli amaçlarının veya hedeflenen faydasının ortaya çıkması için risk veya belirsizlikler nelerdir?

Birimlere ait satın alma taleplerinin ilk altı aylık dönem içerisinde İdari ve Mali İşler Daire Başkanlığına bildirilmeden bütçe hazırlık süreci tamamlandıktan sonra talep ediliyor olması, ödenek planlamasını aksatmakta ve satın alma sürecinin ilgili mali yıl sonuna yetişmesi açısından belirsizlik yaratmaktadır.

b. Proje amaçlarının veya faydalarının sürdürülebilirliğinin sağlanabilmesi açısından risk veya belirsizlikler nelerdir?

2022 mali yılı Yatırım Programı Muhtelif İşler Projesi kapsamında Gayri Maddi Hak Alımları tertibine tahsis edilen ödeneklerle karşılanması planlanan yazılımsal ürünlere ait harcama tutarlarının, E-Cetveli Bazı Ödeneklerin Kullanımına ve Harcamalara İlişkin Esaslar kapsamında belirlenen yasal sınırın altında kalması nedeniyle Mal ve Hizmet Alımları ile Menkul Mal, Gayrimaddi Hak Alım, Bakım ve Onarım Giderleri tertibinden ödeme yapılmıştır. Bu durum ilgili alıma tahsis edilen kaynak yerine farklı tertiplerin kullanılmasına neden olmaktadır.

c. Projenin beklenen etki/faydalarının ortaya çıkması için yapılması gereken ilave yatırım ve/veya harcama (personel vs de dâhil) var mıdır?

Farklı bir kamu idaresinin yapması gereken yatırım veya harcama varsa onlardan da bahsedilecektir.

Üniversitemiz ulaşım hizmetlerinin aksamaması amacıyla resmi hizmet araçlarının bakım onarımına ait satın alım süreci yıl boyunca süreklilik arz etmektedir. 2022 yılı itibarıyla mevcut iş makinelerinin bakım onarım ihtiyacının doğması ve onarım maliyetlerinin E-Cetveli Bazı Ödeneklerin Kullanımına ve Harcamalara İlişkin Esaslar kapsamında belirlenen yasal sınırı aşması nedeniyle İdari ve Mali İşler Daire Başkanlığının ödeneklerine Menkul Malların Büyük Onarım Giderleri tertibi ilave edilerek ilgili ödemeler bu tertipten karşılanmıştır.

5. Çıkarılan Dersler ve Öneriler

Bu bölümde projenin uygulanması esnasında çıkarılan dersler ve (varsa) önerilerden aşağıdaki başlıklar itibarıyla bahsedilecektir.

- ✓ Mevzuata dair
- ✓ Kaynak tahsis-harcama sürecine dair
- ✓ Uygulamaya dair

Ekler:

- Fotoğraflar (Yapım işleri için en az 4 adet)
- Broşür (varsa)
- İlave açıklayıcı doküman



PROJE TAMAMLAMA RAPORU

1. Yönetici Özeti

Üniversitemiz Muhtelif İşler projesi kapsamında Bilgi İşlem Daire Başkanlığınca, ayrıntısı raporun proje uygulamaları kısmında verilen çeşitli makine ve teçhizat, bilgisayar yazılım ve donanım ihtiyaçları temin edilmiştir.

2. Proje Bilgileri

a. Temel Parametreler

Bu bölümde, temel proje bilgileri yatırım programına giriş ve yatırım programından çıkış itibarıyla belirtilecektir.

	Yatırım Programına Giriş	Yatırım Programından Çıkış
Proje Adı	Muhtelif İşler	
Proje No	2022H03-186260	
Sektör	Eğitim	
Alt Sektör	Yükseköğretim	
Proje Sahibi Kuruluş	Bolu Abant İzzet Baysal Üniversitesi	
Uygulayıcı Birim	Bilgi İşlem Daire Başkanlığı	
Proje Yeri	Bolu	
Proje Karakteristiği	Bakım Onarım, BİT, Kesin Hesap, Makine-Teçhizat	
Proje Tutarı-Dış	-	
Proje Tutarı-Diğer Kaynaklar	-	
Proje Tutarı-Toplam	5.500.000 TL (450.000 TL BİM)	33.832.000 TL (7.165.000 TL BİM)
Yatırım Programına Giriş Tarihi	2022	
Projenin Fiziki Olarak Başlama Tarihi	2022	
Bitiş Tarihi	2022	
Sözleşme Bedeli	7.149.699,32	

b. Yıllar İtibarıyla Harcama

Bu bölümde, finansman kaynakları bazında (dış kredi, hibe, sermaye gideri, sermaye transferi, döner sermaye, SGK, KİT öz kaynak vb.) ve toplam olarak yıllar itibarıyla yapılan harcama belirtilecektir. Yıllara satırlarda, kaynak türlerine ise sütunlarda yer verilecektir.

Yıl	Özel Bütçe (Sermaye Gideri)	Kaynak 2	Kaynak n	TOPLAM
2022	7.149.699,32			7.149.699,32
TOPLAM	7.149.699,32			7.149.699,32

3. Teklif Dönemi – Tamamlama Sonrası Dönem Kıyası

a. Teklif Dönemi

i. Projenin fizibilite etüdünde veya teklif formunda öngörülen gerekçesi ve amaçları nelerdir?

Bu bölümde, proje fikrinin ortaya çıkışına sebep olan gerekçesi ve bununla bağlantılı olarak projenin kısa ve uzun vadeli amaçları belirtilecektir.

✓ **Gerekçe:** Üniversitemizin ihtiyacı olan makine teçhizat, bilgi ve iletişim teknolojileri ile yazılım programlarının alınması ve güncellenmesi.

✓ **Uzun Vadeli Amaç:**

✓ **Kısa Vadeli Amaç/Çıktı:**

b. Tamamlama Sonrası Dönem

Bu bölümde, projenin tamamlanmasını müteakip aşağıda yer alan sorular cevaplanacaktır.

ii. Fizibilitede öngörülen çıktıda uygulama esnasında bir değişiklik oldu mu? Olduysa sebebi nedir?

iii. Uygulama sonucunda hedeflenen çıktının dışında, proje başında hedeflenmeyip elde edilmiş herhangi bir spesifik doküman, ilave modül vb. bir çıktı oluştu mu?

iv. Planlama aşamasında (fizibilite etüdü, proje teklif formu vs'de yer verilen) çözülmesi hedeflenen problem çözülebildi mi?

v. Uygulama aşamasında karşılaşılan sorunlar ve nedenleri nelerdir? Çözülebildiyse çözüm yöntemleri nelerdir?

Bu soru aşağıdaki başlıklar itibarıyla cevaplanacaktır.

✓ Mevzuata dair

✓ Kaynak tahsis-harcama sürecine dair

✓ Uygulamaya dair

Çalışma veya tamamlama (bütünlük oluşturma) ilişkisi sebebiyle diğer proje veya kurumlarla yaşanan sorunlar varsa bu başlık altında bahsedilecektir.

4. Projenin Sürdürülebilirliği

Bu bölümde projenin sürdürülebilirliği konusunda dikkat edilmesi gereken hususlardan aşağıdaki başlıklar itibarıyla bahsedilecektir.

a. Projenin uzun vadeli amaçlarının veya hedeflenen faydasının ortaya çıkması için risk veya belirsizlikler nelerdir?

b. Proje amaçlarının veya faydalarının sürdürülebilirliğinin sağlanabilmesi açısından risk veya belirsizlikler nelerdir?

c. Projenin beklenen etki/faydalarının ortaya çıkması için yapılması gereken ilave yatırım ve/veya harcama (personel vs de dâhil) var mıdır?

Farklı bir kamu idaresinin yapması gereken yatırım veya harcama varsa onlardan da bahsedilecektir.

5. Çıkarılan Dersler ve Öneriler

Bu bölümde projenin uygulanması esnasında çıkarılan dersler ve (varsa) önerilerden aşağıdaki başlıklar itibarıyla bahsedilecektir.

✓ Mevzuata dair

✓ Kaynak tahsis-harcama sürecine dair

✓ Uygulamaya dair

Ekler:

- Fotoğraflar (Yapım işleri için en az 4 adet)
- Broşür (varsa)
- İlave açıklayıcı doküman

PROJE TAMAMLAMA RAPORU

1. Yönetici Özeti

Bu rapor; 2547 sayılı Yükseköğretim Kanununun 46. Maddesi (I) bendine istinaden “Yükseköğretim Kurumlarının Organize Sanayi Bölgelerinde Kurulan Meslek Yüksekokullarında Öğrenim Görecek Öğrenciler İçin Eğitim Desteği Verilmesine İlişkin Usul ve Esaslar” çerçevesinde 2022 yılında Yüksekokulumuza verilen 2.183.000,00 TL. ödeneğin 06.1 ödenek kaleminden yapılan harcama bilgilerini kapsamaktadır. Aktarılan tutar Yüksekokulumuz teklifi ve Üniversitemiz Strateji Geliştirme Daire Başkanlığının düzenlemesi sonucu Rektör onayı ile ilgili Harcama kalemlerine ödenek olarak kaydedilmiş, Proje desteğinden yararlanan Yüksekokulumuz bölümlerinin ihtiyaçları ve talepleri doğrultusunda mevzuata uygun şekilde değerlendirilmiştir. Projeden destek alan Enerji, Elektronik Teknolojisi, Otomotiv Teknolojisi ve Tekstil teknolojisi programlarıdır. Harcama yapılan kalemler Raporun ilgili kısmında ayrıntılı olarak belirtilmiştir.

2. Proje Bilgileri

a. Temel Parametreler

Bu bölümde, temel proje bilgileri yatırım programına giriş ve yatırım programından çıkış itibarıyla belirtilecektir.

	Yatırım Programına Giriş	Yatırım Programından Çıkış
Proje Adı	Muhtelif İşler	
Proje No	2022H03-186260	
Sektör	Eğitim	
Alt Sektör	Yükseköğretim	
Proje Sahibi Kuruluş	Bolu Abant İzzet Baysal Üniversitesi	
Uygulayıcı Birim	Bolu Teknik Bilimler MYO	
Proje Yeri	Bolu	
Proje Karakteristiği	Bakım Onarım, BİT, Kesin Hesap, Makine-Teçhizat	
Proje Tutarı-Dış	-	
Proje Tutarı-Diğer Kaynaklar		
Proje Tutarı-Toplam	5.500.000 TL (353.000 TL BTB MYO)	33.832.000 TL (353.000 TL BTB MYO)
Yatırım Programına Giriş Tarihi	25.07.2022	
Projenin Fiziki Olarak Başlama Tarihi	25.07.2022	
Bitiş Tarihi	16.12.2022	
Sözleşme Bedeli	343.739,51 TL	

b. Yıllar İtibarıyla Harcama

Bu bölümde, finansman kaynakları bazında (dış kredi, hibe, sermaye gideri, sermaye transferi, döner sermaye, SGK, KİT öz kaynak vb.) ve toplam olarak yıllar itibarıyla yapılan harcama belirtilecektir. Yıllara satırlarda, kaynak türlerine ise sütunlarda yer verilecektir.

(TL)				
Yıl	Özel Bütçe-Öz Gelir (Sermaye Gideri)	Kaynak 2	Kaynak n	TOPLAM
2022	343.739,51			343.739,51
TOPLAM	343.739,51			343.739,51

3. Teklif Dönemi – Tamamlama Sonrası Dönem Kıyası

a. Teklif Dönemi

i. Projenin fizibilite etüdünde veya teklif formunda öngörülen gerekçesi ve amaçları nelerdir?

Bu bölümde, proje fikrinin ortaya çıkışına sebep olan gerekçesi ve bununla bağlantılı olarak projenin kısa ve uzun vadeli amaçları belirtilecektir.

✓ **Gerekçe:** 2547 sayılı Yükseköğretim Kanununun 46. maddesi (1) bendine istinaden “Yükseköğretim Kurumlarının Organize Sanayii Bölgelerinde Kurulan Meslek Yüksekokullarında Öğrenim Görecek Öğrenciler İçin Eğitim Desteği Verilmesine ilişkin Usul ve Esaslar” çerçevesinde; proje desteğinden yararlanan Yüksekokulumuz bölümlerinin ihtiyaçları, talepleri doğrultusunda karşılanmaya çalışılmıştır.

✓ **Uzun Vadeli Amaç:**

✓ **Kısa Vadeli Amaç/Çıktı:**

b. Tamamlama Sonrası Dönem

Bu bölümde, projenin tamamlanmasını müteakip aşağıda yer alan sorular cevaplanacaktır.

ii. Fizibilitede öngörülen çıktıda uygulama esnasında bir değişiklik oldu mu? Olduysa sebebi nedir? Olmadı.

iii. Uygulama sonucunda hedeflenen çıktının dışında, proje başında hedeflenmeyip elde edilmiş herhangi bir spesifik doküman, ilave modül vb. bir çıktı oluştu mu? Olmadı.

iv. Planlama aşamasında (fizibilite etüdü, proje teklif formu vs’de yer verilen) çözülmesi hedeflenen problem çözülebildi mi? Çözüldü.

v. Uygulama aşamasında karşılaşılan sorunlar ve nedenleri nelerdir? Çözülebildiyse çözüm yöntemleri nelerdir? Sorunlar ilgili mevzuatlar çerçevesinde çözüme ulaştırılmıştır.

Bu soru aşağıdaki başlıklar itibarıyla cevaplanacaktır.

✓ Mevzuata dair

✓ Kaynak tahsis-harcama sürecine dair

✓ Uygulamaya dair

Çakışma veya tamamlama (bütünlük oluşturma) ilişkisi sebebiyle diğer proje veya kurumlarla yaşanan sorunlar varsa bu başlık altında bahsedilecektir.

4. Projenin Sürdürülebilirliği

Bu bölümde projenin sürdürülebilirliği konusunda dikkat edilmesi gereken hususlardan aşağıdaki başlıklar itibarıyla bahsedilecektir.

a. Projenin uzun vadeli amaçlarının veya hedeflenen faydasının ortaya çıkması için risk veya belirsizlikler nelerdir?

b. Proje amaçlarının veya faydalarının sürdürülebilirliğinin sağlanabilmesi açısından risk veya belirsizlikler nelerdir?

c. Projenin beklenen etki/faydalarının ortaya çıkması için yapılması gereken ilave yatırım ve/veya harcama (personel vs de dâhil) var mıdır?

Farklı bir kamu idaresinin yapması gereken yatırım veya harcama varsa onlardan da bahsedilecektir.

5. Çıkarılan Dersler ve Öneriler

Bu bölümde projenin uygulanması esnasında çıkarılan dersler ve (varsa) önerilerden aşağıdaki başlıklar itibarıyla bahsedilecektir.

✓ Mevzuata dair

✓ Kaynak tahsis-harcama sürecine dair

✓ Uygulamaya dair

Ekler:

- Fotoğraflar (Yapım işleri için en az 4 adet)
- Broşür (varsa)
- İlave açıklayıcı doküman

PROJE TAMAMLAMA RAPORU

1. Yönetici Özeti

Kurumumuz 2022 mali yılı yatırım programında yer alan eğitim sektöründeki Muhtelif İşler projesi kapsamında, Sağlık Kültür ve Spor Daire Başkanlığının 62.239.756.12266-0442.0006-02-06.1 bütçe tertibine yıl içinde 2.139.000,00 TL ödenek aktarılmıştır. Raporun ilgili kısmında ayrıntısı verilen çeşitli alımlar yapılarak 2.133.239,56 TL harcanmıştır.

2. Proje Bilgileri

a. Temel Parametreler

Bu bölümde, temel proje bilgileri yatırım programına giriş ve yatırım programından çıkış itibarıyla belirtilecektir.

	Yatırım Programına Giriş	Yatırım Programından Çıkış
Proje Adı	Muhtelif İşler	
Proje No	2022H03-186260	
Sektör	Eğitim	
Alt Sektör	Yükseköğretim	
Proje Sahibi Kuruluş	Bolu Abant İzzet Baysal Üniversitesi	
Uygulayıcı Birim	Sağlık Kültür ve Spor Daire Başkanlığı	
Proje Yeri	Bolu	
Proje Karakteristiği	Bakım Onarım, BİT, Kesin Hesap, Makine-Teçhizat	
Proje Tutarı-Dış	-	
Proje Tutarı-Diğer Kaynaklar		
Proje Tutarı-Toplam	5.500.000 TL (2.139.000 TL SKS)	33.832.000 TL (2.139.000 TL SKS)
Yatırım Programına Giriş Tarihi	2022	
Projenin Fiziki Olarak Başlama Tarihi	2022	
Bitiş Tarihi	2022	
Sözleşme Bedeli	2.133.239,56 TL	

b. Yıllar İtibarıyla Harcama

Bu bölümde, finansman kaynakları bazında (dış kredi, hibe, sermaye gideri, sermaye transferi, döner sermaye, SGK, KİT öz kaynak vb.) ve toplam olarak yıllar itibarıyla yapılan harcama belirtilecektir. Yıllara satırlarda, kaynak türlerine ise sütunlarda yer verilecektir.

(TL)

Yıl	Özel Bütçe-Öz Gelir (Sermaye Gideri)	Kaynak 2	Kaynak n	TOPLAM
2022	2.133.239,56			2.133.239,56
TOPLAM	2.133.239,56			2.133.239,56

3. Teklif Dönemi – Tamamlama Sonrası Dönem Kıyası

a. Teklif Dönemi

i. Projenin fizibilite etüdünde veya teklif formunda öngörülen gerekçesi ve amaçları nelerdir?

Bu bölümde, proje fikrinin ortaya çıkışına sebep olan gerekçesi ve bununla bağlantılı olarak projenin kısa ve uzun vadeli amaçları belirtilecektir.

✓ Gerekçe:

1-Üniversitemiz yerleşkelerinde öğrenim gören öğrencilerimizin akademik birimlerinde aldıkları kablosuz erişim hizmeti alanlarının genişletilmesi ve iyileştirilmesi amacıyla erişim noktasının satın alınması,

2-Üniversitemiz öğrenci etkinliklerinin yapıldığı Kongre ve Kültür Merkezi salonlarında kullanılmak üzere makine teçhizat alımı,

3-Üniversitemiz Hukuk Fakültesi yeni hizmet binası ofislerinde kullanılmak üzere büro malzemesi alımı

✓ **Uzun Vadeli Amaç:** Üniversitemiz öğrencilerinin ve öğrenci topluluklarının sosyal, kültürel, sanatsal etkinliklerine ve uzaktan eğitim sürecinde eğitimlerine destek olmak.

✓ **Kısa Vadeli Amaç/Çıktı:**

b. Tamamlama Sonrası Dönem

Bu bölümde, projenin tamamlanmasını müteakip aşağıda yer alan sorular cevaplanacaktır.

ii. Fizibilitede öngörülen çıktıda uygulama esnasında bir değişiklik oldu mu? Olduysa sebebi nedir?-

iii. Uygulama sonucunda hedeflenen çıktının dışında, proje başında hedeflenmeyip elde edilmiş herhangi bir spesifik doküman, ilave modül vb. bir çıktı oluştu mu?-

iv. Planlama aşamasında (fizibilite etüdü, proje teklif formu vs'de yer verilen) çözülmesi hedeflenen problem çözülebildi mi?- Çözümüne ulaşılmıştır.

v. Uygulama aşamasında karşılaşılan sorunlar ve nedenleri nelerdir? Çözülebildiyse çözüm yöntemleri nelerdir? -

Bu soru aşağıdaki başlıklar itibarıyla cevaplanacaktır.

✓ Mevzuata dair

✓ Kaynak tahsis-harcama sürecine dair

✓ Uygulamaya dair

Çakışma veya tamamlama (bütünlük oluşturma) ilişkisi sebebiyle diğer proje veya kurumlarla yaşanan sorunlar varsa bu başlık altında bahsedilecektir.

4. Projenin Sürdürülebilirliği

Bu bölümde projenin sürdürülebilirliği konusunda dikkat edilmesi gereken hususlardan aşağıdaki başlıklar itibarıyla bahsedilecektir.

a. Projenin uzun vadeli amaçlarının veya hedeflenen faydasının ortaya çıkması için risk veya belirsizlikler nelerdir?

-Kullanımdan kaynaklanan sorunlar ortaya çıkabilir.

-Uzun vadede öğrencilerimizin sayısının artması sebebiyle alınan makine ve teçhizat ihtiyaçların karşılanmasında yetersiz kalabilir.

b. Proje amaçlarının veya faydalarının sürdürülebilirliğinin sağlanabilmesi açısından risk veya belirsizlikler nelerdir?

-Teknolojik yeniliklerin sürecinin öngörülebilmesi.

-Salgın hastalıklar, doğal afetler vb. ortaya çıkması halinde farklı ihtiyaçlar doğabilir.

c. Projenin beklenen etki/faydalarının ortaya çıkması için yapılması gereken ilave yatırım ve/veya harcama (personel vs de dâhil) var mıdır? -

Farklı bir kamu idaresinin yapması gereken yatırım veya harcama varsa onlardan da bahsedilecektir.

5. Çıkarılan Dersler ve Öneriler

Bu bölümde projenin uygulanması esnasında çıkarılan dersler ve (varsa) önerilerden aşağıdaki başlıklar itibarıyla bahsedilecektir.

✓ Mevzuata dair

✓ Kaynak tahsis-harcama sürecine dair

✓ Uygulamaya dair

Ekler:

- Fotoğraflar (Yapım işleri için en az 4 adet)
- Broşür (varsa)
- İlave açıklayıcı doküman

PROJE TAMAMLAMA RAPORU

1. Yönetici Özeti

2022 yılı yatırım programının eğitim sektöründe yer alan muhtelif işler projesi kapsamında, ayrıntısı raporun proje uygulamaları kısmında verilen çeşitli bakım onarım işleri Yapı İşleri ve Teknik Daire Başkanlığınca yürütülmüştür. Bütçe başlangıç ödeneği 1.000.000 TL'ye yıl içinde ihtiyaca göre projeler arası aktarma ve likit karşılığı ödenek kaydı olmak üzere toplam 3.314.000 TL ödenek eklenmiştir. Böylece 4.314.000 TL'ye ulaşan revize ödeneğin, 4734 sayılı Kamu İhale Kanunu kapsamında yapılan ihalelerle ve doğrudan temin yöntemiyle gerçekleştirilen alımlarla 4.303.987 TL'si harcanmıştır.

2. Proje Bilgileri

a. Temel Parametreler

Bu bölümde, temel proje bilgileri yatırım programına giriş ve yatırım programından çıkış itibarıyla belirtilecektir.

	Yatırım Programına Giriş	Yatırım Programından Çıkış
Proje Adı	Muhtelif İşler (Büyük Onarım 2022)	
Proje No	2022H03-186260	
Sektör	Eğitim	
Alt Sektör	Yükseköğretim	
Proje Sahibi Kuruluş	Bolu Abant İzzet Baysal Üniversitesi	
Uygulayıcı Birim	Yapı İşleri ve Teknik Daire Başkanlığı	
Proje Yeri	Bolu	
Proje Karakteristiği	Bakım Onarım, BİT, Kesin Hesap, Makine-Teçhizat (Bakım Onarım)	
Proje Tutarı-Dış	-	
Proje Tutarı-Diğer Kaynaklar	-	
Proje Tutarı-Toplam	5.500.000 TL (1.000.000 TL Yapı İşleri)	33.832.000 TL (4.314.000 TL Yapı İşleri)
Yatırım Programına Giriş Tarihi	2022	
Projenin Fiziki Olarak Başlama Tarihi	23.12.2021-Asansör Periyodik Bakım 2022 İhalesi 29.09.2022-Çatı Bakım-Onarım 2022 İhalesi 27.10.2022-Isıtma Sistemleri Revizyon İhalesi 22.12.2022-Isı Merkezi, Su Kuyuları, Dış Hek. Fak. Pompa, Boru ve Isıtma Sistemi Bakım Onarımı İhalesi	
Bitiş Tarihi	2022	
Sözleşme Bedeli	188.400,00 TL + KDV 689.537,21 TL + KDV 823.391,00 TL + KDV 648.760,00 TL + KDV	

b. Yıllar İtibarıyla Harcama

Bu bölümde, finansman kaynakları bazında (dış kredi, hibe, sermaye gideri, sermaye transferi, döner sermaye, SGK, KİT öz kaynak vb.) ve toplam olarak yıllar itibarıyla yapılan harcama belirtilecektir. Yıllara satırlarda, kaynak türlerine ise sütunlarda yer verilecektir.

(TL)

Yıl	Özel Bütçe (Sermaye Gideri)	Kaynak 2	Kaynak n	TOPLAM
2022	107.262,00			107.262,00
“	755.384,88			755.384,88
“	1.017.407,26			1.017.407,26
“	785.853,10			785.853,10
“	1.638.080,03			1.638.080,03
TOPLAM	4.303.987,27			4.303.987,27

3. Teklif Dönemi – Tamamlama Sonrası Dönem Kıyası

a. Teklif Dönemi

i. Projenin fizibilite etüdünde veya teklif formunda öngörülen gerekçesi ve amaçları nelerdir?

Bu bölümde, proje fikrinin ortaya çıkışına sebep olan gerekçesi ve bununla bağlantılı olarak projenin kısa ve uzun vadeli amaçları belirtilecektir.

- ✓ **Gerekçe:** Üniversitemiz eğitim-öğretim, hizmet ve Ar-Ge amaçlı ortamları çağdaş bir görünüme dönüştürerek öğrenci ve personelimize günümüz koşullarına uygun fiziksel mekanlarda hizmet sağlamak
- ✓ **Uzun Vadeli Amaç:** BAİBÜ üst politikası olarak belirlenen Stratejik Planından hareketle çağdaş ve kaliteli eğitim-öğretim ortamı sağlamak ve sürdürmek.
- ✓ **Kısa Vadeli Amaç/Çıktı:** BAİBÜ üst politikası olarak belirlenen Stratejik Planından hareketle çağdaş ve kaliteli eğitim-öğretim ortamı sağlamak ve sürdürmek.

b. Tamamlama Sonrası Dönem

Bu bölümde, projenin tamamlanmasını müteakip aşağıda yer alan sorular cevaplanacaktır.

ii. Fizibilitede öngörülen çıktıda uygulama esnasında bir değişiklik oldu mu? Olduysa sebebi nedir?

iii. Uygulama sonucunda hedeflenen çıktının dışında, proje başında hedeflenmeyip elde edilmiş herhangi bir spesifik doküman, ilave modül vb. bir çıktı oluştu mu?

iv. Planlama aşamasında (fizibilite etüdü, proje teklif formu vs’de yer verilen) çözülmesi hedeflenen problem çözülebildi mi?

v. Uygulama aşamasında karşılaşılan sorunlar ve nedenleri nelerdir? Çözülebildiyse çözüm yöntemleri nelerdir?

Bu soru aşağıdaki başlıklar itibarıyla cevaplanacaktır.

- ✓ Mevzuata dair
- ✓ Kaynak tahsis-harcama sürecine dair
- ✓ Uygulamaya dair

Çakışma veya tamamlama (bütünlük oluşturma) ilişkisi sebebiyle diğer proje veya kurumlarla yaşanan sorunlar varsa bu başlık altında bahsedilecektir.

4. Projenin Sürdürülebilirliği

Bu bölümde projenin sürdürülebilirliği konusunda dikkat edilmesi gereken hususlardan aşağıdaki başlıklar itibarıyla bahsedilecektir.

a. Projenin uzun vadeli amaçlarının veya hedeflenen faydasının ortaya çıkması için risk veya belirsizlikler nelerdir?

b. Proje amaçlarının veya faydalarının sürdürülebilirliğinin sağlanabilmesi açısından risk veya belirsizlikler nelerdir?

c. Projenin beklenen etki/faydalarının ortaya çıkması için yapılması gereken ilave yatırım ve/veya harcama (personel vs de dâhil) var mıdır?

Farklı bir kamu idaresinin yapması gereken yatırım veya harcama varsa onlardan da bahsedilecektir.

5. Çıkarılan Dersler ve Öneriler

Bu bölümde projenin uygulanması esnasında çıkarılan dersler ve (varsa) önerilerden aşağıdaki başlıklar itibarıyla bahsedilecektir.

- ✓ Mevzuata dair
- ✓ Kaynak tahsis-harcama sürecine dair
- ✓ Uygulamaya dair

Ekler:

- Fotoğraflar (Yapım işleri için en az 4 adet)
- Broşür (varsa)
- İlave açıklayıcı doküman



BAİBÜ Çatı Bakım-Onarım 2022 ihalesi kapsamında yapılan işlere ait görseller



Isı Merkezi, Su Kuyuları, Diş Hekimliği Fak. Pompa, Boru ve Isıtma Sis.Bak.On. İhalesine ait görsel

PROJE TAMAMLAMA RAPORU

1. Yönetici Özeti

Üniversitemiz ile İzmir Kâtip Çelebi Üniversitesi arasında 02.12.2019 tarihinde Üniversite Bilgi Yönetim Sistemi Yazılım Projesi İş birliği Protokolü imzalanmıştır. 03.01.2022 tarihinde yapılan sözleşme gereği, yazılım hizmeti ödemesi 12 ay boyunca aylık olarak gerçekleştirilmiştir. Söz konusu yazılım projesi 34 modülü kapsamakta olup, 2022 yılında 30 modül kullanımda olmuştur. Üniversitemizde yeni sisteme entegre olmada çeşitli sorunlar yaşanmaktadır. Üniversite Bilgi Yönetim Sistemi Yazılım Projesinin aktarımı, uygulanabilirliği ve var olan hataların düzeltilmesi aşamasında Bilgi İşlem Daire Başkanlığı çalışanları büyük bir özveriyle görev yapmaktadır. Üniversite Bilgi Yönetim Sistemi Projesi gelişen bir yazılım projesi olarak Üniversitemize katkı sağlamaya devam etmektedir.

2. Proje Bilgileri

a. Temel Parametreler

Bu bölümde, temel proje bilgileri yatırım programına giriş ve yatırım programından çıkış itibarıyla belirtilecektir.

	Yatırım Programına Giriş	Yatırım Programından Çıkış
Proje Adı	Üniversite Bilgi Yönetim Sistemi	
Proje No	2022H03-186564	
Sektör	Eğitim	
Alt Sektör	Yükseköğretim	
Proje Sahibi Kuruluş	Bolu Abant İzzet Baysal Üniversitesi	
Uygulayıcı Birim	Bilgi İşlem Daire Başkanlığı	
Proje Yeri	Bolu	
Proje Karakteristiği	Bilgi ve İletişim Teknolojileri	
Proje Tutarı-Dış	-	
Proje Tutarı-Diğer Kaynaklar	-	
Proje Tutarı-Toplam	350.000,00 TL	350.000,00 TL
Yatırım Programına Giriş Tarihi	2022	
Projenin Fiziki Olarak Başlama Tarihi	01.01.2022	
Bitiş Tarihi	31.12.2022	
Sözleşme Bedeli	339.840,00 TL	

b. Yıllar İtibarıyla Harcama

Bu bölümde, finansman kaynakları bazında (dış kredi, hibe, sermaye gideri, sermaye transferi, döner sermaye, SGK, KİT öz kaynak vb.) ve toplam olarak yıllar itibarıyla yapılan harcama belirtilecektir. Yıllara satırlarda, kaynak türlerine ise sütunlarda yer verilecektir.

(TL)

Yıl	Özel Bütçe (Sermaye Gideri)	Kaynak 2	Kaynak n	TOPLAM
2022	339.840,00			339.840,00
TOPLAM	339.840,00			339.840,00

3. Teklif Dönemi – Tamamlama Sonrası Dönem Kıyası

a. Teklif Dönemi

i. Projenin fizibilite etüdünde veya teklif formunda öngörülen gerekçesi ve amaçları nelerdir?

Bu bölümde, proje fikrinin ortaya çıkışına sebep olan gerekçesi ve bununla bağlantılı olarak projenin kısa ve uzun vadeli amaçları belirtilecektir.

✓ **Gerekçe:** Üniversitenin farklı firmalardan hizmet alarak yürüttüğü Personel, Öğrenci ve Elektronik Belge Yönetim sistemleri arasında sağlıklı veri alışverişinin sağlanmasındaki aksaklıklar, Üniversitenin ihtiyaç duyduğu diğer uygulamaları geliştirme altyapı ve insan kaynağının olmaması.

✓ **Uzun Vadeli Amaç:** Üniversitenin ihtiyaç duyduğu tüm bilgi yönetim yazılımlarının tek bir çatı altında toplanarak modüller arasında güvenli ve doğru veri akışının sağlanması, yeni geliştirilecek yazılımların ÜBYS sistemine entegre edilebilmesi.

✓ **Kısa Vadeli Amaç/Çıktı:** Farklı birimlerde ve yazılımlarda bulunan Üniversite verilerinin eşleştirilerek güncellenmesi ve doğrulanması.

b. Tamamlama Sonrası Dönem

Bu bölümde, projenin tamamlanmasını müteakip aşağıda yer alan sorular cevaplanacaktır.

ii. Fizibilitede öngörülen çıktıda uygulama esnasında bir değişiklik oldu mu? Olduysa sebebi nedir? Olmadı.

iii. Uygulama sonucunda hedeflenen çıktının dışında, proje başında hedeflenmeyip elde edilmiş herhangi bir spesifik doküman, ilave modül vb. bir çıktı oluştu mu?

ÜBYS sistemine projeye dahil üniversitelerin ihtiyaçları doğrultusunda yeni modüller ve ilave özellikler ekleniyor.

iv. Planlama aşamasında (fizibilite etüdü, proje teklif formu vs’de yer verilen) çözülmesi hedeflenen problem çözülebildi mi? Evet

v. Uygulama aşamasında karşılaşılan sorunlar ve nedenleri nelerdir? Çözülebildiyse çözüm yöntemleri nelerdir?

Daha önce Üniversitemizde kullanılan otomasyon sistemlerinde depolanan verilerin belli standart ve ölçütlerde saklanmamasından ve standardizasyonun sağlanmamasından kaynaklı veri aktarımlarında oluşan eksiklikler ve hatalar giderildi. Ayrıca daha önce Elektronik Belge Yönetim Sistemi üzerinden üretilen belgeler üniversite sunucularında şifreli olarak depolanmış olup, firmadan talep edilmesine karşın belgeler üzerindeki şifreler kaldırılmamıştır. Şu anda Üniversitemiz yasal hukuki süreçler üzerinden hakkını aramaya devam etmektedir.

Bu soru aşağıdaki başlıklar itibarıyla cevaplanacaktır.

- ✓ Mevzuata dair
- ✓ Kaynak tahsis-harcama sürecine dair
- ✓ Uygulamaya dair

Çakışma veya tamamlama (bütünlük oluşturma) ilişkisi sebebiyle diğer proje veya kurumlarla yaşanan sorunlar varsa bu başlık altında bahsedilecektir.

4. Projenin Sürdürülebilirliği

Bu bölümde projenin sürdürülebilirliği konusunda dikkat edilmesi gereken hususlardan aşağıdaki başlıklar itibarıyla bahsedilecektir.

a. Projenin uzun vadeli amaçlarının veya hedeflenen faydasının ortaya çıkması için risk veya belirsizlikler nelerdir?

Pandemi nedeniyle global insan kaynağı istihdamının mümkün olması ile yazılım sektöründe çalışan yetkin insan gücü çalıştırmanın maliyeti artmıştır. Yazılım sektöründe çalışan bilişimcilerin yüksek ücret talepleri nedeni ile projenin geliştirildiği kurum kalifiye elaman bulma zorluğu çekmektedir. Bu kapsamda, projenin geliştirildiği kurumun hizmet alan kurumlara yeterli destek sağlayamaması bir risk ve belirsizlik olarak görülmektedir.

b. Proje amaçlarının veya faydalarının sürdürülebilirliğinin sağlanabilmesi açısından risk veya belirsizlikler nelerdir?

Yazılım üzerinde ortaya çıkan hataların ve kurumların talep ettiği güncellemelerin zamanında ve eksiksiz giderilebilmesi için projenin geliştirildiği kurumun kalifiye elaman ihtiyacı bir risk ve belirsizlik olarak görülmektedir. Ayrıca Ülkemizde 06.02.2023 tarihinde yaşanan ve 10 ilimizi etkileyen deprem felaketi nedeniyle üniversitelerde bahar döneminin uzaktan eğitim yoluyla yapılması kararlaştırılmıştır. Bundan dolayı ÜBYS’de hem sistemselsel olarak yoğunluk yaşanmakta hem de karşılaşılan sorunlar artmaktadır. Karşılaşılan bu yoğunluğa ve sorunlara ise İzmir Katip Çelebi Üniversitesi zaman zaman hızlı bir dönüş sağlayamamaktadır.

c. Projenin beklenen etki/faydalarının ortaya çıkması için yapılması gereken ilave yatırım ve/veya harcama (personel vs de dâhil) var mıdır?

Farklı bir kamu idaresinin yapması gereken yatırım veya harcama varsa onlardan da bahsedilecektir.

Projenin geliştirildiği kurumun yetkin ve yeterli sayıda personel bulamaması nedeni ile ortaya çıkan sorunlara ve yapılması gereken güncellemelere hızlı müdahale edilememektedir. Bu nedenle söz konusu kurumun kalifiye elaman ihtiyacı bulunmaktadır. Aynı zamanda projeyi uygulayan birim olan Bilgi İşlem Daire Başkanlığımızın da kalifiye teknik personel ve yatırım yapılması için ek bütçeye ihtiyacı bulunmaktadır.

5. Çıkarılan Dersler ve Öneriler

Bu bölümde projenin uygulanması esnasında çıkarılan dersler ve (varsa) önerilerden aşağıdaki başlıklar itibarıyla bahsedilecektir.

- ✓ Mevzuata dair
- ✓ Kaynak tahsis-harcama sürecine dair
- ✓ Uygulamaya dair

Ekler:

- Fotoğraflar (Yapım işleri için en az 4 adet)
- Broşür (varsa)
- İlave açıklayıcı doküman

PROJE TAMAMLAMA RAPORU

1. Yönetici Özeti

Üniversitemizin nitelikli insan kaynağı yetiştirme, bölge kalkınmasında ve gelişmesinde etkin bir rol oynama görevini yerine getirmek amacıyla sürdürdüğü eğitim-öğretim ve araştırma faaliyetlerini desteklemek üzere görev üstlenen Kütüphane ve Dokümantasyon Daire Başkanlığı, üniversite eğitiminin destekleyicisi olarak kullanıcıların her türlü bilgi gereksinimini karşılamak için hizmet vermektedir.

Kullanıcıların bilgi kaynağı gereksinimleri mevcut otomasyon sistemi üzerinden düzenli bir şekilde alınarak gerekli işlemler yapılmaktadır. Fakat bütçe yetersizliği nedeni kullanıcıardan gelen basılı ve elektronik kaynak taleplerinin karşılanmasında yetersiz kalmaktadır. Elektronik kaynak abonelikleri konusunda ise mevcut aboneliklerin devam ettirilmesinde zorluk yaşanmakta her yıl abone veri tabanı sayısı düşmektedir.

Abone olunan veri tabanları, yabancı yayınevlerinin ürünleri olması nedeni ile döviz kuru üzerinden fiyatlandırılmaktadır. Her yıl veri tabanı abonelik fiyatlarının artması ve döviz kuru artışları bütçeyi olumsuz etkilemekte, bütçe, basılı ve elektronik yayın taleplerini karşılamada yetersiz kalmaktadır. 2022 yılında 14 veri tabanı aboneliği yapılabilmiş, alımı bekleyen 6.780 basılı eser talebinden 842 adeti temin edilebilmiştir.

Mevcut veri tabanları konusunda, yoğun kullanım olmasına rağmen bütçenin yetersiz kalması nedeni ile her yıl iptal edilen veri tabanları olmaktadır. Ayrıca yeni açılan fakülte ve bölümlerin talepleri konusunda çalışma yapılamamaktadır. Söz konusu durumlar nedeniyle Üniversitemizin yürüttüğü çalışmalar kapsamında bilgi kaynağı ihtiyacının giderilmesinde ve kütüphane koleksiyonunun güncellenmesinde yetersiz kalmaktadır.

Ayrıca söz konusu alım ve aboneliklerin gerçekleştirilememesi, mevcut aboneliklerin iptal edilmesi, yayın sayılarında düşüşe neden olmuş, bu durum da Üniversitemiz Stratejik Planında yer verilen ve beklenen hedefin gerçekleşmesinde engel olmaktadır.

Söz konusu olumsuz durumun ortadan kaldırılabilmesi, Üniversitemizin nitelikli insan kaynağı yetiştirme, bölge kalkınmasında ve gelişmesinde etkin bir rol oynama görevini yerine getirmek amacıyla sürdürdüğü eğitim-öğretim ve araştırma faaliyetlerinin Kütüphane ve Dokümantasyon Daire Başkanlığı tarafından desteklenebilmesi için kullanıcılarımızın ihtiyaç duyduğu bilgi kaynaklarının temin edilebileceği şekilde Üniversite bütçesinde yayın alımlarına ayrılan kısmın artırılmasına ihtiyaç duyulmaktadır.

2. Proje Bilgileri

a. Temel Parametreler

Bu bölümde, temel proje bilgileri yatırım programına giriş ve yatırım programından çıkış itibarıyla belirtilecektir.

	Yatırım Programına Giriş	Yatırım Programından Çıkış
Proje Adı	Yayın Alımı	
Proje No	2022H03-186259	
Sektör	Eğitim	
Alt Sektör	Yükseköğretim	
Proje Sahibi Kuruluş	Bolu Abant İzzet Baysal Üniversitesi	
Uygulayıcı Birim	Kütüphane Dokümantasyon Daire Başkanlığı	
Proje Yeri	Bolu	
Proje Karakteristiği	Basılı Yayın Alımı, Elektronik Yayın Alımı	
Proje Tutarı-Dış	-	
Proje Tutarı-Diğer Kaynaklar		
Proje Tutarı-Toplam	2.000.000 TL	2.500.000 TL
Yatırım Programına Giriş Tarihi	01.01.2022	
Projenin Fiziki Olarak Başlama Tarihi	01.01.2022	
Bitiş Tarihi	31.12.2022	
Sözleşme Bedeli	2.499.818,19 TL	

b. Yıllar İtibarıyla Harcama

Bu bölümde, finansman kaynakları bazında (dış kredi, hibe, sermaye gideri, sermaye transferi, döner sermaye, SGK, KİT öz kaynak vb.) ve toplam olarak yıllar itibarıyla yapılan harcama belirtilecektir. Yıllara satırlarda, kaynak türlerine ise sütunlarda yer verilecektir.

(TL)

Yıl	Özel Bütçe (Sermaye Gideri)	Kaynak 2	Kaynak n	TOPLAM
2022	2.499.818,19			2.499.818,19
TOPLAM	2.499.819,19			2.499.819,19

3. Teklif Dönemi – Tamamlama Sonrası Dönem Kıyası

a. Teklif Dönemi

i. Projenin fizibilite etüdünde veya teklif formunda öngörülen gerekçesi ve amaçları nelerdir?

Bu bölümde, proje fikrinin ortaya çıkışına sebep olan gerekçesi ve bununla bağlantılı olarak projenin kısa ve uzun vadeli amaçları belirtilecektir.

- ✓ **Gerekçe:** Eğitim-öğretim ve araştırma faaliyetlerini desteklemek.
- ✓ **Uzun Vadeli Amaç:** Eğitim-öğretim ve araştırma faaliyetlerini desteklemek, kütüphane koleksiyonunu güncel tutmak ve geliştirmek.
- ✓ **Kısa Vadeli Amaç/Çıktı:** Eğitim-öğretim ve araştırma faaliyetleri kapsamında kullanıcıların her türlü bilgi gereksinimini karşılamak.

b. Tamamlama Sonrası Dönem

Bu bölümde, projenin tamamlanmasını müteakip aşağıda yer alan sorular cevaplanacaktır.

ii. Fizibilitede öngörülen çıktıda uygulama esnasında bir değişiklik oldu mu? Olduysa sebebi nedir?

2022 yılı içinde 14 veri tabanı aboneği gerçekleştirilmiş, maliyetler ek bütçe talebimizin verilmesi ile karşılanabilmiştir. Kullanıcılarımız tarafından talep edilen ve koleksiyon güncelleme çalışması ile tespit edilen basılı eser taleplerinin sadece %12'lik bir kısmı karşılanabilmiştir.

iii. Uygulama sonucunda hedeflenen çıktının dışında, proje başında hedeflenmeyip elde edilmiş herhangi bir spesifik doküman, ilave modül vb. bir çıktı oluştu mu? -

iv. Planlama aşamasında (fizibilite etüdü, proje teklif formu vs'de yer verilen) çözülmesi hedeflenen problem çözülebildi mi? -

v. Uygulama aşamasında karşılaşılan sorunlar ve nedenleri nelerdir? Çözülebildiyse çözüm yöntemleri nelerdir?

Bu soru aşağıdaki başlıklar itibarıyla cevaplanacaktır.

✓ **Mevzuata dair:**

Kaynak tahsis-harcama sürecine dair:

▪ Abone olunan veri tabanlarının büyük kısmı yabancı yayınevlerinin ürünleri olduğundan döviz kuru üzerinden faturalandırmaktadır. Veri tabanı abonelik faturalarının ödenmesi sürecinde yıl içindeki döviz kuru artışları bütçeyi olumsuz etkilemiştir.

▪ Mevcut bütçe veri tabanı ödemelerinde yetersiz kalmış, ek bütçeye ihtiyaç duyulmuştur. Basılı eser taleplerinin ise sadece %12'si karşılanabilmiştir.

▪ Kütüphane veri tabanı abonelikleri yıllık olarak yapılmaktadır ve abonelik kararları Ocak ayı itibarıyla verilmiş olması gerekmektedir. Kütüphaneye ayrılacak bütçenin öngörülen miktarlarda olması önem arz etmektedir. Yayın alımı bütçesi planlanırken; mevcut aboneliklerin devam ettirilebilmesi, yabancı kaynakların fazla olması nedeni ile fiyat artışlarının ve döviz kuru artışlarının dikkate alınması gerekmektedir. Ayrıca yeni basılı ve elektronik kaynak taleplerinin olabileceği durumunun da değerlendirilmesi önemli bir husustur.

✓ **Uygulamaya dair:** Büyük oranı yabancı kaynak alımı olması nedeni ile yayın alım bütçesinin döviz kurundan olumsuz etkilenmesi, belirli dönemlerde belirli miktarlarda açılması, ödemeler için öne çekilememesi önemli bir sorun olarak görülmektedir.

4. Projenin Sürdürülebilirliği

Bu bölümde projenin sürdürülebilirliği konusunda dikkat edilmesi gereken hususlardan aşağıdaki başlıklar itibarıyla bahsedilecektir.

a. Projenin uzun vadeli amaçlarının veya hedeflenen faydasının ortaya çıkması için risk veya belirsizlikler nelerdir?

- Başkanlığımız yatırım bütçesinin öngörülen miktarlarda arttırılamaması,
- Ödeme süreçlerinde döviz kuru artışlarının tahmin edilmemesi, sabit kur uygulamasının yapılamaması,
- Söz konusu nedenlerle alınan kararlarda tedbirli yaklaşımlar nedeni ile kullanıcı taleplerinin yeterli düzeyde karşılanamaması,

b. Proje amaçlarının veya faydalarının sürdürülebilirliğinin sağlanabilmesi açısından risk veya belirsizlikler nelerdir?

- Bütçe artış durumu
- Döviz kuru
- Eğitim-öğretim ve araştırma süreçlerinde kullanıcılardan gelebilecek basılı ve elektronik kaynak talepleri

c. Projenin beklenen etki/faydalarının ortaya çıkması için yapılması gereken ilave yatırım ve/veya harcama (personel vs de dâhil) var mıdır? -

Farklı bir kamu idaresinin yapması gereken yatırım veya harcama varsa onlardan da bahsedilecektir.

Yatırım bütçesinin eğitim-öğretim ve araştırma faaliyetlerini yeterli düzeyde destekleyecek, kütüphane koleksiyonunu geliştirmek ve güncel tutmak üzere koleksiyonu güçlendirecek ve kullanıcı gereksinimlerini zamanında karşılanmasını sağlayacak şekilde ve oranlarda artırılmasına ihtiyaç duyulmaktadır.

5. Çıkarılan Dersler ve Öneriler

Bu bölümde projenin uygulanması esnasında çıkarılan dersler ve (varsa) önerilerden aşağıdaki başlıklar itibarıyla bahsedilecektir.

✓ **Mevzuata dair:** Elektronik yayınlara uygulanan yüzde 18'lik KDV oranı koleksiyon geliştirme süreçlerini olumsuz etkilemektedir. Basılı kitap ve süreli yayınlarda olduğu gibi elektronik yayınların kütüphanelere alımında ödenen KDV'nin de istisna kapsamına alınması konusu, kütüphanelerin yayın alım gücünü arttıracaktır.

✓ **Kaynak tahsis-harcama sürecine dair:** Araştırmacılarımızın bilgi gereksiniminin karşılanarak Üniversitemiz vizyonunun gerçekleştirilmesi yönünde adımlar atılabilmesi için kütüphane yatırım bütçesi tahsis edilirken, yeni açılan bölüm ve fakültelerin, bu bölüm ve fakülteler için koleksiyon oluşturma ve koleksiyon güncelleme gereksiniminin dikkate alınması gerekmektedir. Ayrıca yayın alım bütçesi hesaplanırken yeni ihtiyaçlarla birlikte döviz kuru artış oranlarının da planlanan bütçeye dahil edilmesi uygun olacaktır.

✓ **Uygulamaya dair:**

Ekler:

- Fotoğraflar (Yapım işleri için en az 4 adet)
- Broşür (varsa)
- İlave açıklayıcı doküman

PROJE TAMAMLAMA RAPORU

1. Yönetici Özeti

Dış Hekimliği Fakültesinin çeşitli tıbbi cihaz, makine ve teçhizat ihtiyaçları bu proje kapsamında yapılan alımlarla karşılanmıştır. 2022 yılında özel bütçeden Fakülteye ayrılan 1.200.000,00 TL ödeneğe yıl içinde ihtiyaca göre yapılan 1.265.000,00 TL likit karşılığı ödenek kaydı ile toplam ödenek 2.465.000,00 TL olmuştur. Dış Hekimliği Fakültesi tarafından, ayrıntısı raporun ikinci bölümünde verilen alımlar yapılarak toplam 2.464.998,10 TL harcama gerçekleştirilmiştir.

2. Proje Bilgileri

a. Temel Parametreler

Bu bölümde, temel proje bilgileri yatırım programına giriş ve yatırım programından çıkış itibarıyla belirtilecektir.

	Yatırım Programına Giriş	Yatırım Programından Çıkış
Proje Adı	Muhtelif İşler	
Proje No	2022I00-178369	
Sektör	Sağlık	
Alt Sektör	-	
Proje Sahibi Kuruluş	Bolu Abant İzzet Baysal Üniversitesi	
Uygulayıcı Birim	Dış Hekimliği Fakültesi	
Proje Yeri	Bolu	
Proje Karakteristiği	Büyük Onarım Makine-Teçhizat	
Proje Tutarı-Dış	-	
Proje Tutarı-Diğer Kaynaklar		
Proje Tutarı-Toplam	1.885.000 TL (1.200.000 TL Dış Hek. Fak.)	3.500.000 TL (2.465.000 TL Dış Hek. Fak.)
Yatırım Programına Giriş Tarihi	2022	
Projenin Fiziki Olarak Baş.Tarihi	2022	
Bitiş Tarihi	2022	
Sözleşme Bedeli	2.464.998,10 TL	

b. Yıllar İtibarıyla Harcama

Bu bölümde, finansman kaynakları bazında (dış kredi, hibe, sermaye gideri, sermaye transferi, döner sermaye, SGK, KİT öz kaynak vb.) ve toplam olarak yıllar itibarıyla yapılan harcama belirtilecektir. Yıllara satırlarda, kaynak türlerine ise sütunlarda yer verilecektir.

(TL)

Yıl	Özel Bütçe (Sermaye Gideri)	Kaynak 2	Kaynak n	TOPLAM
2022	2.464.998,10			2.464.998,10
TOPLAM	2.464.998,10			2.464.998,10

3. Teklif Dönemi – Tamamlama Sonrası Dönem Kıyası

a. Teklif Dönemi

i. Projenin fizibilite etüdünde veya teklif formunda öngörülen gerekçesi ve amaçları nelerdir?

Bu bölümde, proje fikrinin ortaya çıkışına sebep olan gerekçesi ve bununla bağlantılı olarak projenin kısa ve uzun vadeli amaçları belirtilecektir.

- ✓ **Gerekçe:** Fakültemizin, sağlık alanında yüksek standartlarda koruyucu ve tedavi edici hizmetleri sunmak, eğitim alanında ise iyi eğitim almış diş hekimleri, uzmanlar ve akademisyenler yetiştirmek amaçlarına yönelik olarak başta Tıpta Uzmanlık Kurulu tarafından belirtilen zorunlu donanımlar olmak üzere karşılanması gereken pek çok ihtiyacı bulunmaktadır.

Ayrıca Fakültemizde toplam **245** adet diş ünitesine sahip olunması planlanmış ancak halihazırda **169** adet diş ünitesi bulunmaktadır. Gerek açılması planlanan entegre kliniği ve gerekse diğer klinikler için diş ünitesi ihtiyacı devam etmektedir. Yeni diş üniteleri talebi yanında mevcut diş ünitelerinin ise zaman içerisinde artan yedek parça ihtiyacı bulunmaktadır. 2022 yılında bütçenin büyük bir kısmı mevcut merkezi kompresör sistemi altyapısını güçlendirmek amacıyla kullanılmıştır.

Fakültemiz çamaşırhanesinin mevcut talebi karşılaması için modern ve kapasitesi yüksek sanayi tipi çamaşır yıkama ve kurutma cihazları ile donatılması gerekmektedir. Ancak 2022 yılında sadece çamaşır kurutma makinesi temin edilebilmiş, bütçe yetersizliği nedeniyle çamaşır yıkama makinesi talebi karşılanamamıştır.

Fakültemizde bulunan diş üniteleri ve diğer cihazlar için gerekli olan bakım onarım bütçesi bulunmadığından gerek diş üniteleri gerekse diğer cihazların kalibrasyonu yapılamamış, ayrıca bu ünitelerin daha verimli çalışabilmesi için gerekli olan yedek parçalar da temin edilememiştir.

Benzer şekilde Fakültemiz genel ameliyathanesinin ve entegre kliniğinin faaliyete geçmesi de yeni pek çok tıbbi cihazın temin edilmesini gerektirmektedir.

- ✓ **Uzun Vadeli Amaç:** Fakültemizde sağlık alanında yüksek standartlarda koruyucu ve tedavi edici hizmetleri sunmak, eğitim alanında ise iyi eğitim almış diş hekimleri, uzmanlar ve akademisyenler yetiştirmek amaçlarına uygun makine ve teçhizata sahip olmak.

✓ **Kısa Vadeli Amaç/Çıktı:**

- Tıpta Uzmanlık Kurulu tarafından belirtilen zorunlu donanımların karşılanması,
- Fakültemiz başlangıç projesinde altyapı sistemi oluşturulan diş ünitesi sayısına ulaşılması.
- Genel ameliyathane ve entegre kliniğinin faaliyete geçmesi için gerekli tıbbi cihazın temin edilmesi.
- Hastane ruhsatlandırması çerçevesinde zorunlu olan altyapı ve cihazların tamamlanması.
- Fakültemiz çamaşırhane kapasitesinin ihtiyaçlara cevap verecek niteliğe kavuşturulması.
- Diş hekimliği eğitimi, teorik eğitimin yanında büyük bir ölçüde pratik eğitimi de içeren bir yapıya sahiptir.

Pratik eğitim birbirine son derece bağlı klinik öncesi ve klinik uygulamalarından oluşur. Bu kapsamda 3.sınıflar için klinik öncesi OSCE LABORATUVARI Eğitim Modelleri, Eğitim Cihazları ve Eğitim Yazılımları ihtiyacı bulunmaktadır. Bu husus akreditasyon işlemleri için de önemli ve gerekli hususlardan biridir.

b. Tamamlama Sonrası Dönem

Bu bölümde, projenin tamamlanmasını müteakip aşağıda yer alan sorular cevaplanacaktır.

- ii. Fizibilitede öngörülen çıktıda uygulama esnasında bir değişiklik oldu mu? Olduysa sebebi nedir?
- iii. Uygulama sonucunda hedeflenen çıktının dışında, proje başında hedeflenmeyip elde edilmiş herhangi bir spesifik doküman, ilave modül vb. bir çıktı oluştu mu?
- iv. Planlama aşamasında (fizibilite etüdü, proje teklif formu vs'de yer verilen) çözülmesi hedeflenen problem çözülebildi mi?
- v. Uygulama aşamasında karşılaşılan sorunlar ve nedenleri nelerdir? Çözülebildiyse çözüm yöntemleri nelerdir?

Bu soru aşağıdaki başlıklar itibarıyla cevaplanacaktır.

- ✓ **Mevzuata dair:** Mevzuat değişiklikleri iyi takip edilmiş ve bu çerçevede istekliler ve istekli olabileceklerle etkili bir iletişim sağlanmıştır.

- ✓ **Kaynak tahsis-harcama sürecine dair:** Yıllık planlamanın zamanında ve birçok ihtiyacı içerecek şekilde yapılması, aylık dönemler şeklinde kullanıma açılan bütçe ödeneklerinin harcanmasında kolaylık sağlamıştır. Önceki yıllarda karşılaşılan riskler en aza indirilmiştir.
- ✓ **Uygulamaya dair:** 2022 yılında bütçe başlangıç ödeneğinin, karşılanması planlanan ihtiyaçlar için yeterli olmadığı anlaşıldığından ek ödenek talep edilmiş; ihtiyaç kalemleri için bütçe verimli şekilde kullanılmıştır.

4. Projenin Sürdürülebilirliği

Bu bölümde projenin sürdürülebilirliği konusunda dikkat edilmesi gereken hususlardan aşağıdaki başlıklar itibarıyla bahsedilecektir.

a. Projenin uzun vadeli amaçlarının veya hedeflenen faydasının ortaya çıkması için risk veya belirsizlikler nelerdir?

Fakültemiz bütçesine tahsis edilen ödeneklerin ve projelerin mali yılla sınırlı olması, uzun vadeli yatırımlar yerine yıllık kısa/orta vadeli hedeflere odaklanılmasını zorunlu kılmıştır.

b. Proje amaçlarının veya faydalarının sürdürülebilirliğinin sağlanabilmesi açısından risk veya belirsizlikler nelerdir?

Piyasa koşullarının değişken olması, fiyatların kur hareketliliğinden etkilenmesi ve girdi maliyetlerinin artması nedeniyle özellikle yurt dışından temin edilen cihazların zamanında tesliminin sağlanamaması, planlaması yapılan bazı ihtiyaçların temin edilememesine yol açmıştır.

c. Projenin beklenen etki/faydalarının ortaya çıkması için yapılması gereken ilave yatırım ve/veya harcama (personel vs de dâhil) var mıdır? -

Yatırım bütçesi kapsamında temin edilen cihazlara ilişkin bakım ve onarım bütçe tertibinin bulunmaması sebebiyle ilgili cihazların ve demirbaşların verimli kullanılamaması ya da iyileştirmelerin yapılamaması söz konusu olmaktadır. Bu nedenle bakım ve onarım için ilave yatırım ihtiyacı vardır.

5. Çıkarılan Dersler ve Öneriler

Bu bölümde projenin uygulanması esnasında çıkarılan dersler ve (varsa) önerilerden aşağıdaki başlıklar itibarıyla bahsedilecektir.

- ✓ Mevzuata dair değişikliklerin iyi takip edilmesi ve bu çerçevede istekliler veya istekli olabilecekler ile etkili bir iletişim kurmak olası bazı riskleri en aza indirmektedir.
- ✓ Kısa vadeli hedefler yerine uzun vadeli hedefler belirleyerek yönetim ve personel değişikliğinden etkilenmeyecek bir süreç geliştirmek ve bu kültürü geleceğe aktarmak faydalı olacaktır.
- ✓ Bütçe ödeneklerinin yıllık kullanımının önceden planlanması ve gerektiğinde bütçe ödeneklerine ilişkin değişiklik talepleri hakkında girişimler başlatmak bütçenin etkin ve verimli kullanılmasını sağlamaktadır.

Ekler:

- Fotoğraflar (Yapım işleri için en az 4 adet)
- Broşür (varsa)
- İlave açıklayıcı doküman

PROJE TAMAMLAMA RAPORU

1. Yönetici Özeti

2022 yılı yatırım programının sağlık sektöründe yer alan muhtelif işler projesi kapsamında Diş Hekimliği Fakültesinde gerekli bakım onarım işleri Yapı İşleri ve Teknik Daire Başkanlığınca yürütülmüştür. 4734 sayılı Kanun gereği 2 adet açık ihale ve doğrudan temin yöntemiyle ayrıntısı raporun ilgili bölümünde belirtilen çeşitli onarım işleri yapılarak 450.000 TL revize ödeneğin 434.644,72 TL'si harcanmıştır.

2. Proje Bilgileri

a. Temel Parametreler

Bu bölümde, temel proje bilgileri yatırım programına giriş ve yatırım programından çıkış itibarıyla belirtilecektir.

	Yatırım Programına Giriş	Yatırım Programından Çıkış
Proje Adı	Muhtelif İşler	
Proje No	2022I00-178369	
Sektör	Sağlık	
Alt Sektör	-	
Proje Sahibi Kuruluş	Bolu Abant İzzet Baysal Üniversitesi	
Uygulayıcı Birim	Yapı İşleri ve Teknik Daire Başkanlığı	
Proje Yeri	Bolu	
Proje Karakteristiği	Büyük Onarım Makine-Teçhizat	
Proje Tutarı-Dış	-	
Proje Tutarı-Diğer Kaynaklar		
Proje Tutarı-Toplam	1.885.000 TL (100.000 TL Yapı İşleri)	3.500.000 TL (450.000 TL Yapı İşleri)
Yatırım Programına Giriş Tarihi	2022	
Projenin Fiziki Olarak Başlama Tarihi	05.12.2022 22.12.2022	
Bitiş Tarihi	2022	
Sözleşme Bedeli	295.772,22 TL (KDV hariç) 648.760,00 TL (KDV hariç)	

b. Yıllar İtibarıyla Harcama

Bu bölümde, finansman kaynakları bazında (dış kredi, hibe, sermaye gideri, sermaye transferi, döner sermaye, SGK, KİT öz kaynak vb.) ve toplam olarak yıllar itibarıyla yapılan harcama belirtilecektir. Yıllara satırlarda, kaynak türlerine ise sütunlarda yer verilecektir.

(TL)

Yıl	Özel Bütçe (Sermaye Gideri)	Kaynak 2	Kaynak n	TOPLAM
2022	291.104,62			291.104,62
“	124.955,10			124.955,10
“	18.585,00			18.585,00
TOPLAM	434.644,72			434.644,72

3. Teklif Dönemi – Tamamlama Sonrası Dönem Kıyası

a. Teklif Dönemi

i. Projenin fizibilite etüdünde veya teklif formunda öngörülen gerekçesi ve amaçları nelerdir?

Bu bölümde, proje fikrinin ortaya çıkışına sebep olan gerekçesi ve bununla bağlantılı olarak projenin kısa ve uzun vadeli amaçları belirtilecektir.

- ✓ **Gerekçe:** Diş Hekimliği Fakültesinde gerekli bakım onarım işlerini yapmak.
- ✓ **Uzun Vadeli Amaç:** BAİBÜ üst politikası olarak belirlenen Stratejik Planından hareketle çağdaş ve kaliteli eğitim-öğretim ortamı sağlamak ve sürdürmek. Toplumsal hizmet faaliyetlerinin sayısını ve kalitesini artırmak, Üniversite personeli ve öğrenci memnuniyetini artırmak.
- ✓ **Kısa Vadeli Amaç/Çıktı:** Üniversitemiz eğitim, öğretim, hizmet ve Ar-Ge amaçlı ortamları çağdaş bir görünüme dönüştürerek öğrenci ve personelimize günümüz koşullarına uygun fiziksel mekanlarda hizmet sağlamak.

b. Tamamlama Sonrası Dönem

Bu bölümde, projenin tamamlanmasını müteakip aşağıda yer alan sorular cevaplanacaktır.

- ii. **Fizibilitede öngörülen çıktıda uygulama esnasında bir değişiklik oldu mu? Olduysa sebebi nedir?**
- iii. **Uygulama sonucunda hedeflenen çıktının dışında, proje başında hedeflenmeyip elde edilmiş herhangi bir spesifik doküman, ilave modül vb. bir çıktı oluştu mu?**
- iv. **Planlama aşamasında (fizibilite etüdü, proje teklif formu vs'de yer verilen) çözülmesi hedeflenen problem çözülebildi mi?**
- v. **Uygulama aşamasında karşılaşılan sorunlar ve nedenleri nelerdir? Çözülebildiyse çözüm yöntemleri nelerdir?**

Bu soru aşağıdaki başlıklar itibarıyla cevaplanacaktır.

- ✓ Mevzuata dair
- ✓ Kaynak tahsis-harcama sürecine dair
- ✓ Uygulamaya dair

Çakışma veya tamamlama (bütünlük oluşturma) ilişkisi sebebiyle diğer proje veya kurumlarla yaşanan sorunlar varsa bu başlık altında bahsedilecektir.

4. Projenin Sürdürülebilirliği

Bu bölümde projenin sürdürülebilirliği konusunda dikkat edilmesi gereken hususlardan aşağıdaki başlıklar itibarıyla bahsedilecektir.

- a. **Projenin uzun vadeli amaçlarının veya hedeflenen faydasının ortaya çıkması için risk veya belirsizlikler nelerdir?**
- b. **Proje amaçlarının veya faydalarının sürdürülebilirliğinin sağlanabilmesi açısından risk veya belirsizlikler nelerdir?**
- c. **Projenin beklenen etki/faydalarının ortaya çıkması için yapılması gereken ilave yatırım ve/veya harcama (personel vs de dâhil) var mıdır? -**

Farklı bir kamu idaresinin yapması gereken yatırım veya harcama varsa onlardan da bahsedilecektir.

5. Çıkarılan Dersler ve Öneriler

Bu bölümde projenin uygulanması esnasında çıkarılan dersler ve (varsa) önerilerden aşağıdaki başlıklar itibarıyla bahsedilecektir.

- ✓ Mevzuata dair
- ✓ Kaynak tahsis-harcama sürecine dair
- ✓ Uygulamaya dair

Ekler:

- Fotoğraflar (Yapım işleri için en az 4 adet)
- Broşür (varsa)
- İlave açıklayıcı doküman

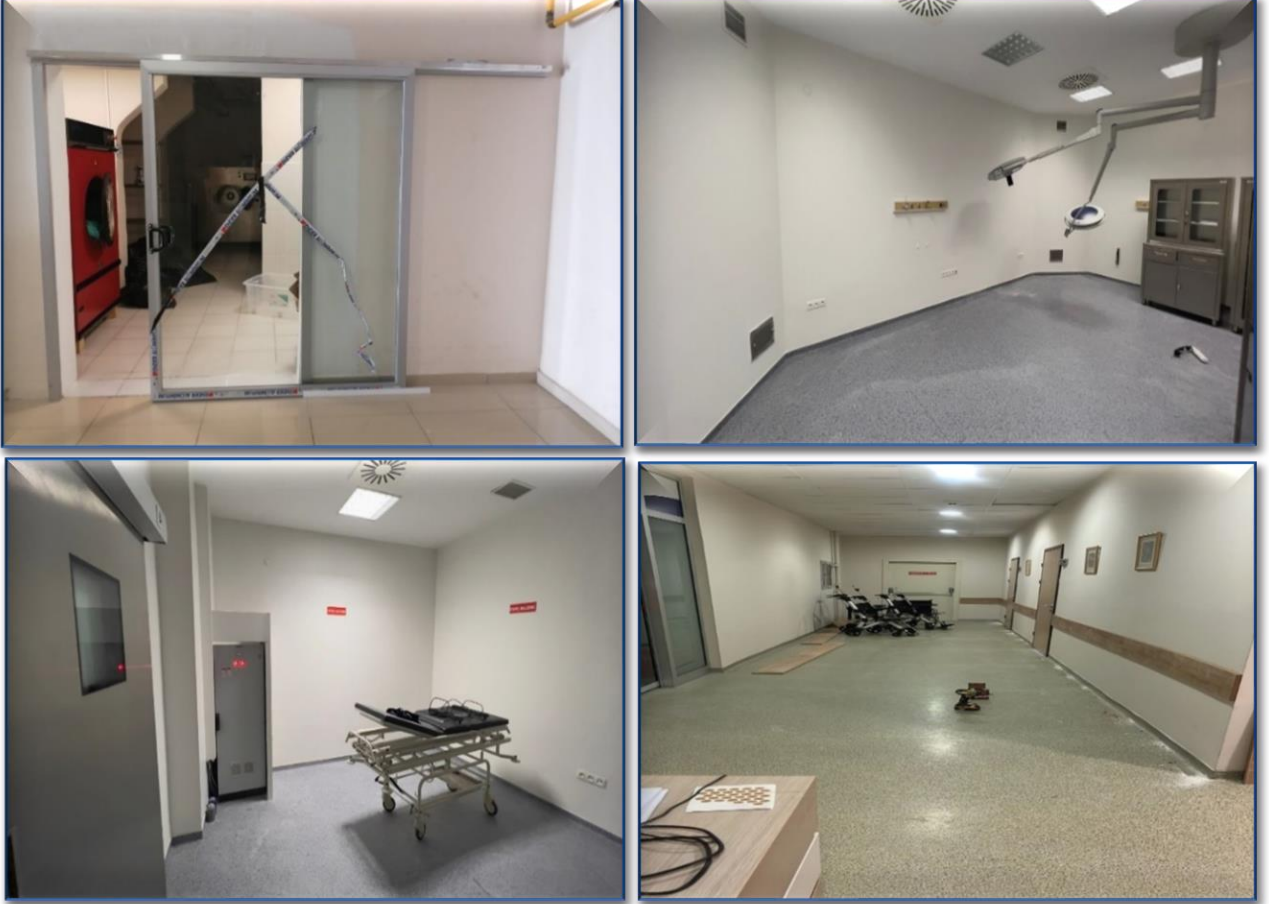

Dış Hekimliği Fakültesi Onarımına ait görseller